夕刊 京城日報

# 支那事變解決に資し 滿足すべき協定妥結に到達す

## 皇軍進駐に關し佛政府聲明

【ヴイシー二十三日同盟】佛外務省は二十三日日本軍の佛印進駐に關し、左の如きコムミュニケを發表した

日佛兩國軍事當局は、東亞新秩序建設に貢獻すると共に支那事變の解決に資せんが爲に昨二十二日滿足すべき協定妥結に到達した、即ち

一、日本は佛印において對支戰爭繼續のため特別の便宜を獲得する

一、日本はその代償として佛印におけるフランスの主權及び領土保全を尊重する旨確約した

### 日本の態度は常に公正 佛外相經緯を發表

【ヴイシー廿三日同盟】佛印問題の解決につき、フランス政府は二十三日午後コンミュニケを發表したが、次いで同七時半ボードアン外相は新聞記者團と會見、佛印を繞る日佛兩國間の折衝の經過につき左の如く公表した

フランスは自力では佛印を防衛する方法がなかつたため、交渉における日本側の要求を承認した。交渉の進行中フランス政府は終始アメリカ政府と連絡をとつて來てをり、米政府は交渉の經緯を知悉してゐる筈である。[illegible]

### 日伯文化聯盟 きのふ調印

【リオデジヤネーロ廿三日同盟】日伯兩國政府間において交渉中の日伯文化協定は、この程圓滿妥結を見、廿三日午後四時ブラジル外務省において調印された

# 最後的場面を眼前に 辛うじて交渉成立

## 佛印側、我嚴然たる態度に屈服

【河内二十三日同盟】佛印進駐ルート確定のための日佛印協定によりこれが實施を監視のため佛印現地に派遣された監視委員長西原少將は、去る六月廿九日河内着以來佛印側と交渉の上海防、諒山、河内、老開等の國境及び海口の要地に監視所を設置し、[illegible]

**今事變** に對する佛印側の協力を積極的たらしめ我が東亞新秩序建設に積極的に協力せしむるため、西原少將とカトルー總督との間に交渉が進められた [illegible]

**遷延策** を弄し現地交渉 [illegible]

**再開を** 申込み西原少將 [illegible]

佛印現地交渉の衝に當つた陸軍側監視委員長 西原一策少將

# 協定に背馳部隊 今後も斷乎排撃

## 我が現地軍當局談

【東京電話】〇〇にて二十三日同盟特派員發】我が佛印現地軍當局談(二十三日午後九時發表) 我が佛印進駐に關する日佛兩國間の協定に基き九月廿三日友好的に佛印に進駐を開始せり [illegible]

鹵獲品 捕虜一四〇(佛人將校多數を含む) 遺棄死體一三一、速射砲一、山砲二、[illegible]

### 日本への讓歩 米國は同意濟 佛外相發表

【ヴイシー二十三日同盟】ハル國務長官は二十二日日本軍の佛印進駐に際し [illegible]

### 佛外相聲明を 米國務省否定

【ワシントン廿三日同盟】ボードアン佛外相は廿三日フランス政府の聲明に關する聲明において [illegible]

ハル國務長官

# 對抗手段に言及せず

## ハル國務長官語る

【ワシントン廿二日同盟】佛印進駐に關する米國政府の態度は各方面から注目されてゐたが、ハル國務長官は二十三日の定例會見において佛印の事態について [illegible] は次から次へと事件が速かに發展しつつあり、時々刻々明確な情勢を掴むことが出來ない、しかしながらこれが現狀を破壞するものであり、且つ威壓によつて達成されつつあることは明瞭である、かかる行爲を米國は是認せず [illegible]

これに反對する米國の立場に關しては從來屢々述べ來つたところである [illegible]

# 日泰關係に好影響

## 泰國官邊頗る滿足

【バンコック二十三日同盟】 [illegible]

# 蘭印への進出を危惧

# 報復的對策を講ぜん

## 米、詳報を待ち强硬發表か

【ニユーヨーク二十三日同盟】日本軍の佛印進駐に關しワシントンから [illegible]

### 羅津廳の新設 見合せに決定 一應白紙狀態に還る

[illegible]

# 米を太平洋に釘付 獨伊樞軸には有利

## 伊は大々的に好感を寄す

**ローマ特電【廿三日發】** [illegible]

### 日本の支配圏内 獨政府我主張を認む

【ベルリン二十三日同盟】 [illegible]

### 蘭印紙は大々的に報道

### 廣州灣嚴戒 香港特電【廿三日發】

### 米アジヤ艦隊旗艦 シンガポールへ

【ニユーヨーク廿四日同盟】 [illegible]

### ハル長官事毎に言明を避く

【ワシントン廿三日同盟】ハル國務長官は廿三日の定例會見において [illegible]

# 獨、伊、西三巨頭會談

## 對英冬季攻勢決定か

**ローマ特電【廿二日發】** リッベントロップ獨外相は廿二日午後六時五分ローマ出發ベルリン歸還の途についたが [illegible]

### 英の目的は ダカール占據

【ヴイシー二十三日同盟】 [illegible]

### 本府局長會議

### 森部拓務局長入城

## ―人―

## 時の錄音

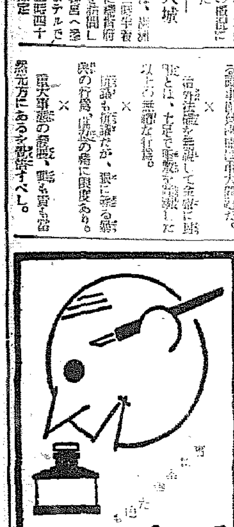


# 三國志 【320】

吉川英治(作) 矢野橋村(畫)

(出廬の卷)

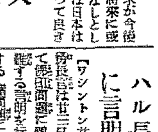

### 陳大夫(一)

[illegible]

# 主婦之友 十月號 増刷は不能です!

生活新體制を指導する實用附錄を特別奉仕 お求めは今すぐ書店で

實用 毛絲編物 スタイルブック附錄

冬の簡單服の作方

子供の病氣の早期手當と看護法

第三附錄 男女用下着の型紙

第四附錄 代用食獻立カレンダー

榮養代用食の作方集

傷兵の職場探訪記 大迫倫子

大陸花嫁訓練所訪問 野澤富美子

生活新体制の實行家の座談會

戰時農村主婦の生活座談會

絶讃の傑作小説そろひ

多摩少年院訪問記 平野婦美子

英雄ヒットラー 尾崎士郎

四種附錄つき 七十五錢(送料七錢)

東京・神田 主婦之友社

# 聖恩旗の下に！
## 集ふ全鮮四千の青年團代表
## 十月、奉祝大會開く

聖旗の下、全鮮の若人四千が、くろがねの力を誇示する紀元二千六百年奉祝青年大會は十月七、八兩日京城の地に華々しく開かれる、大會は第一會場京城運動場、第二會場京城運動場の二ケ所に分けられ、京畿道聯合青年團四千名を始め各道から約一百名宛選抜された團員は制服、制帽、はちきれんばかりの青春の身を包み七日夜までに所定の宿舍に入り、第一日の大會へ待機するのだ

八日午前八時、來賓として南總督、大野總監、川島軍司令官、中村軍司令官が臨席、動員の前記に集合した一同は、[illegible]宮に向つて正に〝海ゆかば〟を奉唱すれば、聖恩旗が堂々入場、國歌奉唱、宮城遙拜、紀元二千六百年の詔書奉讀、青年團に賜りたる令旨奉讀、川島朝鮮聯合青年團長挨拶、[illegible]、記念事業を決議し、各道青年團代表の誓詞、[illegible]つて合同體操に移る、[illegible]

[illegible]

# 金玉均の一粒種が
# 意外、樺太で百姓
## 近く叔母と感激の對面

【京城電話】内鮮一體の魁、維新の大功臣金玉均の實妹が京城の一隅に餘生を送つてゐることは本紙によつて報ぜられたが、この記事が縁となつて金玉均の一粒種なる[illegible]の落胤の噂しさ斯客の追及の手に逃れて流浪十年、遠き北の樺太東海岸の落合町近くに今は百姓となつて餘生を送つてゐることが落合署の調査で明らかになつた[illegible]

金玉均が[illegible]名士たる[illegible]

浦鹽に行き[illegible]

# 一日平均二件
## 本町署で惡德家主を槍玉

下行はれてゐる[illegible]

# 遮斷器爆發
## 京電で乘客生命危篤

[illegible]

# "暴利"を電擊
## 朝押を當て込む鍾路の露店商
## 七十餘軒に即決處分

### 龍山で二名

[illegible]

# 名妓の唄と踊に
# 演藝館沸く
## 鍾路、本兩券番出演

朝野に評ある唄の[illegible]

### 名妓
### 宴席
### 午後

[illegible]

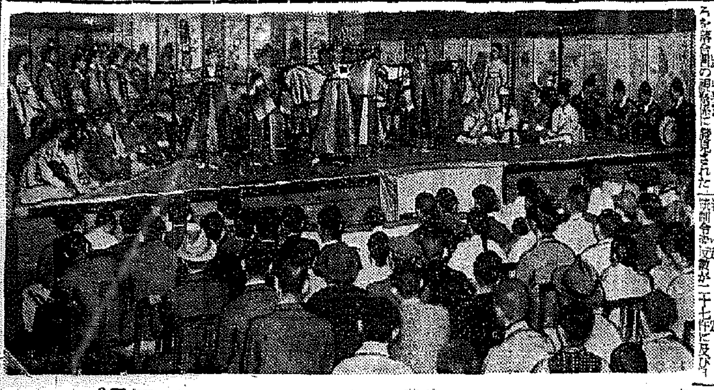

第一景——◇息子さんらしい青年が[illegible]

第二景——◇お隣りの[illegible]

# 驕れる妻！
## 惱める夫を死なす

[illegible]

### 臭太者の殺人

[illegible]

### 轢死

[illegible]

### 朝博ルート

[illegible]

### 廿四日朝の氣象概況

[illegible]

### 京城地方　【今晩・明日】

[illegible]

### 仁川地方　【今晩】【明日】

[illegible]

### 迷子の達者ちやん

[illegible]

### 市外電話增

[illegible]

### 兵營[illegible]勇躍入城

[illegible]

### チンピラ泥

[illegible]

# 蘭・玄海で擊滅
## 水も洩さぬ連絡陣

◇三坂通一二七小林カナ二(□)は[illegible]

### 内鮮協和會來鮮

[illegible]

# 機械化國防へ
## 二千六百圓
### 愛婦「國婦」の淨財

[illegible]

### 第九回商品祭

[illegible]

### 救世團再出發

[illegible]


朝鮮の御土産は 富田商會へ

話 忠誠

ラヂオは叫ぶ
洗濯石鹸 洗劑 化粧石鹸

傑作流行歌 キングレコード
日の丸進軍 樋口靜雄
南海の警備兵 近衛八郎
男のこころ 筑波高
たまらないこのメロディー！

湧きあがる國民の聲！
ビクター
國民進軍歌
陸海軍省 厚生省 選定

桃屋の桃
生より美味しい 白桃、黄桃

病人と弱い兒に
ビタミンB ビタ素

平岡内科醫院
京城府元町一丁目
電話龍山一一五一番

疲労 倦怠 に
自主治療 濕布劑
デルモライツ
卅分できく

●商戰の秘訣！
ノーシン のんでハキハキ應對

滿員御禮
ユニヴアサル超特作
ローランド・V・リー監督
ボリス・カロフ
ベイジル・ラスボーン
主演
若草劇

鑛精
防水〇耐熱
防火〇耐寒
絶縁〇防蝕
耐酸〇防腐
粉末・塗料
陸屋根・トタン屋根 漏水腐蝕ガ完全修理出來マス
工事請負
日本總代理店
エタニツトパイプ朝鮮販賣株式會社
京城支店


大熊家御用達
株式會社 京城葬儀社

弊社取締役社長大熊宗平殿昨二十三日逝去被致候間此段謹告仕候
昭和十五年九月二十四日
京城府南大門通二丁目
株式會社大熊器械店

父大熊宗平儀病氣療養中の處養生不相叶昨二十三日午後三時死亡致候茲に生前の御厚誼を深謝し御通知に代へ謹告仕候
追而來る二十五日午後四時京城西四軒町高野山別院に於て佛式を以て告別式執行可仕候 尚午勝手故人の遺志に依り時局柄供花御供物の儀は堅く御辭退申上候
昭和十五年九月二十四日
京城府南大門通二丁目
嗣子 大熊一策
親族
友人 同

## 學藝

# 佛人の觀る佛印【2】

船田享二（京城帝國大學法文學部教授）

永田春水氏畫

それは兎に角、フランスの佛印各地の經營の事情に關する佛印新聞は、いふまでもなく、かなりの頁數を佛印旅支那の記事で埋めてゐる。その中に、一昨年以來の興い佛印關係記事がある。一月の末に本國から飛行機でやつて來て、佛印各地を視察して作つた記事で、佛印の現状を知るばかりでなく、佛印に關するフランス人の考へ方を知るには都合がいい。その記事の一節が『日本と佛印』と題されてゐる。

この佛印では對外關係が凡て日本を支配する。然も今は問題の眞實が、いつもの觀點を特に強調する。といふのは、問題が全ヨーロッパに關するからである。佛印にしていへば、白人種はそのアジヤにおいて獲得した地位を將來も關係有するだらうか、といふにある。私は、自分一個の意見を指出するのではなくて、數多の團體の意見が私に語つた意見を要約して、この疑問に答へてみよう。……と、かういつて筆者は佛印と日本及び泰國との關係を論ずる。その意見がどの程度にフランス人の間に權威をもち得るものかはよく分らない。又、日本に關する部分についていへば、既に我々の聞いた意見にのせられたことがありありと分るもので、本國が消えてなくなりさうになるのだとも思はれて來る。ふき出したくもなるし、氣の毒にもなつて來る。しかし、さうした意見も一つの意見である。それどころか、多數の事情通の意見なのであり、さうした意見に支配された行動もまたわれわれの眼に映ずる一つの事實なのである。一部フランス人がどんな氣持で、又どんな情緒によつて行動するのかを知るための參考として、その大要を紹介してみるのも無駄ではあるまい。

筆者はいふ——。

對日本の問題が緊迫してゐることは誰しも認める處である。一方では一九〇五年ロシアに對する勝利に陶醉し、他方では大戰後における日本の國際聯盟の舞臺に於ける……

給をとつたやうである。現にヨーロッパに戰爭が勃發してからは米國艦隊はいつも此際の空を指んでゐるし、カリフォルニヤの艦隊の一部はハワイに移動したしワシントン政府はハワイとサモアとの中間パルミラ方面に海軍根據地を建設すべく、といふ態勢をもうけてゐる。

此等の國々の勢力は各個に打破される危險がある。ところでそれが互に孤立することは考へられない。一九三九年六月には、シンガポールで英佛の軍事委員の間に海陸軍會議が開かれた。英の時文總司令長官パーシー・ノーブル大將が司會者となり、佛の極東艦隊司令長官マルタン大將が代表であつた。米は英國は會議に參加しなかつたけれども……

## 大陸風物寫眞展から
### ——ラマ廟所見【承德】　飯山達雄

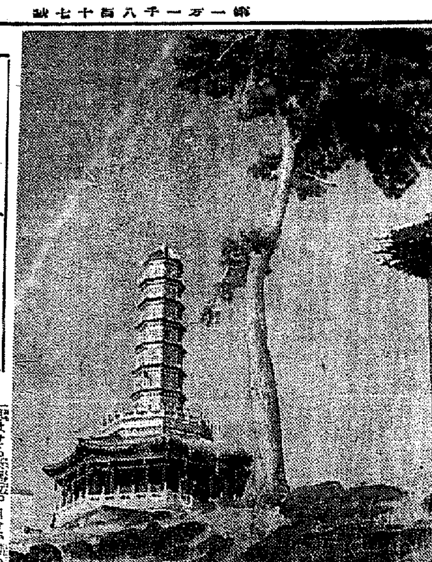

深々たる高原の丘に金色燦然と連ねる承德のラマ廟は「陸の龍宮」を思はせる壯麗版。自分が初めて承德をたづねたのは今から四年前の二月だつた。雲一つ浮かべないルリ色の空の下、赤土の丘上に忽然たるラマ廟は、晨の陽光に輝かせて、どぎつい迄の色彩だつた。

## 明滅燈
### 新しき第一歩

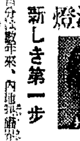

自分は數年來、内地映畫界の御世話になつたが、今度朝鮮映畫の一員となつた。第一回作品はかつてサンデー毎日の入選小説だつた金聖珉氏の「半島の舞姫」に取材したものであるが、これは朝鮮語映畫……（以下判讀困難）（明洋盟　崔盛監）

## 映畫『妻の倫理』
### 朝鮮藝興社撮影揷え

金永華監督の下に製作進行中の朝鮮藝興社作品「妻の倫理」は既に野外撮影を完了し、去る十九日からセット撮影に着手することになり、近日中に撮影完了の見込みで封切は十月下旬頃の豫定であるが、同作品の製作陣容及び配役は左の如くである。

製作主任李鼎田、撮影宗華、原作脚色金幽影、配役には……

### 文劇番組

壽樂館（廿六日から卅日まで）▲日活多摩川作品、内田吐夢監督、小杉勇、轟夕起子主演「歷史」第一部▲RKO作品、ジンジャー・ロヂャース、フレッド・アステア……

### 新映畫の紹介

#### 松竹『浪花女』文部省で推薦

文部省では松竹映畫「浪花女」（松竹京都）を本年度第十六回推薦……

#### ◇娘かがみ

新興東京作品。北海道方面の實風俗を描けてゐた伏見信子は今度松竹ヘフリーの形式で復歸し第一作として「娘かがみ」に出演する、これは「乳姉妹」の題名で準備してゐたもので、配役は……

おはま（伏見信子）おさと（松浦築枝）母カい（柳さく子）萬作（關操）妹妙（香月美奈子）……

#### ◇突貫横丁

新興東京では時局を中心とした人間愛を描くと共に紀元二千六百年の大阪夏の陣……

#### ◇呼樂

......新作「病院の人々」......

#### ◇牧場の一日

松竹大船文化映畫製作所では......

#### ◇大輸二世

新興京都撮影所の新作は......

### 映畫ニュース
#### 一般大衆から大船希望募る

現時新體制下大船撮影所の重大使命を擔へる映畫の今後に當り、民衆の聲と國家的要望を綜合して新企畫を立つべく、松竹大船では一般大衆より如何なるものを大船作品として求むるかを左の規定に依つて募集する事になつた

一、『作品は如何なるものを大船作品に求むるか』

二、締切期日——十月末日迄

三、宛名は——東京市京橋區、松竹本社宣傳部、又は大阪市南區久左衛門町八、松竹大阪支店宣傳部へ送附

四、優秀應募者十名に御禮品（?）等（十圓）各一枚贈呈

### 五社のスタア仲よく記念放送

來る十月一日の放送記念日第一周年を迎へる大日本映畫協會では種々の記念事業を計畫してゐるが廿日の第一回映畫委員會で十月十二日夜松竹、東寶、日活、新興、大都の五映畫會社の代表スタアの合同出演による映畫劇の放送を決定した。從來撮影所的傾向があつた映畫會社は、昨年映畫法施行記念として同様のプランが議題に上つた際も纏まらず各社が夫々十分間ずつを放送してお茶を濁したが、最近の新體制に則り各社が自發しこの種の協同的企畫が進捗として注目されてゐる

### 學藝だより

◇李王殿下氏（朝鮮映畫人協會顧問）......氏の自宅で療養中のところ去る二十二日死去、二十四日午後......告別式を擧行

### 今晩のラヂオ

六時廿五分講演（東）......
（東）藤山一郎▲八時......
信夫▲八時卅分講演......
小島精一▲八時五〇分物語......
（東）守田勘彌▲九時廿分......
......小川アナウンサー

## 京日俳壇

秋季雜詠　高濱虚子選

## 京日歌壇

朝鮮風物生活　事變詠　吉井勇選

締切十月廿日▲官製ハガキに一人一枚、俳壇は一句限り、歌壇は二首限り詠め、京城日報社學藝部「京日俳壇」または「京日歌壇」あてのこと

### 不連續線
#### 英國旗

地職難るところに植民地を有し、太陽の照らする所を知らぬと誇りしてゐた英國も、今こそ自ら落日の運命を必死の叫び出した。「うん。初めは飛びで別れて置きながら、英國が死ぬか生きるかといふ瀬戸につけ込んで、甘い汁を吸はうといふ米國もひどいね」「ちやう、英國は米國の世話になるのを始さんとしてゐるのは、むしろ世紀の觀念とする可きである。」

「だから、ふだんが大切だよ。日頃の事も、ふだんが大切だよ。無理してもよいからといつて、無理ばかりして威張るものだから、いざといふ時に、頼りになつてくれる者がないんだよ」

子供に話して聞かせた。

「米國は、もと英國から別れた國なんだよ」

「あゝ、それでわかつた」

子供が頓狂な聲を出した。

「何だ、何がわかつたんだ」

「英國の國旗を見ればわかるでせう。初めから米國の世話になるつもりで、米國の米の字を旗に使つてるんだもの」

これは穿つた意見であつた。

### 映畫番組

**明治座**（廿日六から三十日まで）▲ワーナー・ブラザース作品、マイケル・カーティス、ウィリアム・カイリー監督、エロール・フリン主演、總天然色映畫「ロビンフッドの冒險」

**大陸劇場**（廿六日から卅日まで）▲松竹大船作品、佐々木康監督、高峰三枝子、朝川俊夫（?）主演「新納二部卷」▲文化映畫「末定」

**京日文化映畫劇場**（廿七日から十月二日まで）▲日本ニュース▲RKOパテーニュース▲パラマウントニュース▲記錄映畫「顔の幻想」二卷▲アサヒホームグラフ▲銀行......「夜の遊び......」▲......

**和信映畫館**（廿七日から十月二日まで）▲日本ニュース▲パラマウントニュース▲天然色漫畫「夜の藝」▲イロイロ......文化映畫「日本少年」▲紀元二千六百年▲ホーム・グラフ......社と小國民▲......

**中央映畫劇場**（廿七日から卅日まで）▲新興東京作品、田中重雄監督、轟山くみ子、新田實、金初夢子主演「家庭の秘密」......後篇▲新興京都作品......

**若草東寶劇場**（廿九日から十月五日まで）▲東寶京都作品、......「太陽の子」......

## 世直し公方【1】

小金井蘆洲【演】　香川芳彦【畫】

### 幼時の逸話

本日よりお好みに應じまして、德川八代將軍吉宗公の一代記に就きまして、政治を行つた名君振り、世にその時代に起りました大小種々の事件に就きまして、長講に申上げることと仕ります。何卒御贔屓の程をお願ひ申し上げまして、開演......

德川氏も御存知の如く、初代家康公より十五代慶喜公まで、代々德川家が大將軍を勤め、本來は先祖お若くなりになった德川慶喜閣下が十六代將軍になるところを、明治御一新によつて將軍といふ職もなくなつちまひましたが、右十五代の中、三代の家光公と、八代の吉宗公とが最も名君も優れてをります。もつとも八代といふものは三代と八代が譬がかりして困りませんと、永續きしないもので、川柳にも「總領は......」......

これは初代の伊勢屋です。地方から一年で出て來て一代に、財を築り上げたなどといふ立志......

......と申しまして、徳川家の......

德川吉宗


## 金鶴香水
近代人の常識です
丹頂化粧品本舗

## ビオスメール
赤ちゃんがマルマル肥るコナおもゆ
牛乳やコナミルクにビオスメールを加へ......

## 娘旅藝人
娘浪曲師の姉妹篇
テイチクレコード
美ち奴・山路ふみ子
一尺の土　青山伸・中田弘二
大陸列車　塩まさる
街道石松ぶし　鶴田六郎・美ち奴

## らい病

## 國產カッピー・クリーム
とても早い美白効果
日焦の解消に最適です

## ルーブ白粉
爽やかな香り。明朗な色調。健康な銃後婦人の必需品です
45 75 水 50 75
東京・上野　ハリキン興業

## トモエクレヨン
色が良くてつよい
全鮮有名文具店ニアリ

## 博士創製の毛生え薬
毛は生える
フミナイン
田中醫學博士方劑
說明書無代進呈
（全國藥店にあり）
發賣元　東京藥院

## 李鍾鎬外科醫院
醫學博士　李鍾鎬
入院室完備
京城府仁寺洞

## クロバー　口紅・ホホ紅
オチない口紅　ハゲないホホ紅
健康色のクロバーであくまでつゝましく
東京・大阪

## 新發表パピリオ口紅
落ちない。流れない。濁らない。

## 金在興產婦人科
醫學博士　金在興
入院室完備

## 嶋谷汽船株式會社

## 下痢　アルシリン錠
急性慢性腸カタル
食餌による中毒
腸チフス・赤痢
コレラ・腸結核
による下痢に！

合理的下痢治療劑

吸著作用　本劑の主成分たる銀炭末及び塩化銀珪酸はその微細なる分子に腸内の下痢誘發物質を吸著し且つ解毒す。

殺菌作用　本劑はその作用によりコレラ、赤痢、チフス等の腸内有害菌を殺菌し、吸著作用と相俟つて合理的に下痢を消退せしむ。

腸壁保護　本劑は殺菌、吸著作用のみならず腸壁を保護する作用を有するを以て單純性下痢のみならず腸結核の下痢にも賞用せらる。

製造發賣元　株式會社武田長兵衛商店
販賣代理店　株式會社小西新兵衛商店

# 朝鮮も內地に呼應 米穀政策を再强化

## 一兩日中新對策發表

內地の米穀需給事情に呼應し朝鮮でも更に米穀政策を强化することに決定、當局では近く一兩日中に新對策を發表すると同時に、即ち

內地の管理は本年朝鮮がやつて來たことをすると思つて差支へない。各種統制の問題も一緒で[illegible]

めてその計算によつて米の配給を調整し、消費米は政府が管理すると云ふやり方だ、朝鮮は本年一ケ年の試驗で充分自信も出來たし更に强化したものが出來てゐるので一兩日中に發表する外移出統制の問題も一緒で全く畫期的なものだ

不安用の問題を解消したがこれら需給問題に重點を置いて需給調整を是認して今一段であつたといはれてゐるほどで需要者の選定による價格は政府價格を見として徹底的に施行する日も近いことであらう

## 本年度滿洲農產物 對支輸出量決定

【新京二十三日發】滿洲の對支輸出量は二十二、三兩日の滿支商議によつて決定を見たが、これに關聯して滿洲國の對支輸出農產品の品別、數量、輸出價格等を自體的に取極める爲、企業國では二十三日國務院に關係官廳を召集し、大豆、高粱、小麥、米、粟を中心とする各種物品につき本年度十月より十二月迄にかける對支輸出量及び價格を決定し、これを來る二十八日より開催の日滿支經濟協議會に提示する筈である

るが、その實績も詳かならず、また北支と滿洲國の比重が同一であるため北支向けは不利であり、これが調整を如何にすべきやについては北支における從來の需給と同時に生じた缺陷もあつた。野口氏が關稅問題に對する參加

## 鴨電第一期發電 明春三月頃可能

鴨綠江水電の水豐發電所堰堤工事は本年以來豪雨に因る水害のため豫定よりかなり遲延を見たがその後天候の回復につれて鋭意復舊作業に努力の結果、九月廿日現在で堰堤、發電所兩工事とも三分の一の工程を終り難關に進捗をみつゝある。鴨綠江の問題の視察の結果が成功し既に發電所內に据付を[illegible]ゐるのでこの分で進めば明春三月頃第一期の發電をみる[illegible]

## 有賀高周波社長 城津、端川視察

來鮮中の日本高周波重工業社長有賀光豐氏一行は城津工場の視察を終り二十四日城津發、端川の視察を遂げ二十五日午後六時二十分着にて京城に歸城する豫定である

## 京春沿線の木炭は 全部木炭車に供給

京春沿線では京畿道に於て木炭の出荷を行つてゐるが、現在六十臺の車輛として所要量を一ケ月九千俵として自動車に供給し一般自[illegible]に供給すべく京畿道では[illegible]本道[illegible]に指示する筈である

にトラック等の木炭車に使用する方針で現在四十台の木炭車を有してゐるが、目下木炭車に改裝中のもの三十台あり近く七十台となるので同[illegible]の木炭は全部自家用として木炭車に供給する方針である

# 金融新體制に即應 半島は連繫して行く

## 松原朝鮮銀行總裁歸城談

東上中の松原朝鮮銀行總裁は二十三日歸城したが、金融界の新情勢につき左の如く語る

**內地** 金融界は新體制に即應すべく着々準備を進めてゐる、金融機關の統合も漸く結成をみたので新體制の目標の確立を決定し、新體制の具體化を促進してゐる。

金融界は漸次の狀態にある、從つて新體制は相當に具體化してあるが、六月から九月までに出されたもので、滿洲、北支等は[illegible]、日滿の經濟は[illegible]なつてゐるが、二流物になると價格が低く需要者の手持となつてゐるものも可成りあるだらう

**最近** の動きからみると預金の增加、金融機關が吸收する資金と政府が國債發行とのバランスがとれて來たので大分緩和されて來たのも事實であるから今の場合直ちに金利が引上げるとは考へられない、依然この軟調の傾向が持續されるものとみなければならぬ、從つて中小企業としても不急不要の資金は極力抑へて行きたい

からの金融統制を行ふことゝなつた次第、地方銀行、信託會社、生保會社、產業組合中央金庫、商工組合中央金庫、貯蓄銀行等と、これに朝鮮殖產銀行、無盡會社業會、ビルブローカー協會、日本興業銀行等が加入しこれで全國の金融機關を網羅することとなり統制下に置いた結果

**朝鮮** としては既に金融組合をも統制して時局協調の方針を決定してゐるし金融機關を除く他の金融機關が夫々內地の協會に加入してゐるから協議會の構成メンバーになつてゐる諸君と金融組合をどうするかは朝鮮の特殊事情もあるし、財務局長とも聯絡したいと思つてゐる、朝鮮金融機關は新體制に即應し得る組織となつてゐるし目標も同一であるし、また半島の特殊事情もあるから內地に出來たものと連繫してやつて行く

**金融** 界の商勢であるが、銀行界は農村の好景氣方面を反映して預金增加を續けてゐるない。之は前貸も同様である、然し市銀行は預金增加率が鈍化してゐる、反面牛島預金は主として都市銀行が賄つてゐるから

## 德川火力發電 計畫愈よ具體化

### 過剩無煙炭を處理

電源の不足と半島の無煙炭の生産過剰を處理する爲には平南の德川炭田を中心とした火力發電の計畫の具體化に着手することになり、總督府では北鮮の水力發電の新施設の一部の完成によつて電力調整への準備を進めることとなつたが、これが具體化の暁は三萬キロの火力發電を行ふ計畫であり、その敷地は平南德川郡內とされ、昭和十五年度から十五年度にかけて總額約四千萬圓計畫を以て德川火力發電所の建設に着手することになつたが、これと共に中小炭礦の合理化による生產增加を圖る方針を決めた

德川炭田が本格的に稼行を開始するに至つて半島の無煙炭は一層重要性を加へ、今後電力と供給方法に關し具體的な研究を要するが、年度新規計畫分として計上する方針とみられる

## 燐鑛石浮選 法處理完成

昨年來朝鮮の燐鑛石の浮選法處理の研究を進めてゐた總督府燃料選鑛研究所の研究の結果、總督府地質調査所の研究によつて、鐵[illegible]よりも頗る良好な成績を見せて漸く實用化への緒に就くこととなり、エンヂニヤによつて實際化される見込である。今回更に燐鑛石の浮選法による實驗に成功し、目下特許局に對しパテントの申請中である。しかし右の研究結果によれば朝鮮の燐鑛石の浮選法は採算的に可能となるわけで從來燐鑛石の品位が低く殆んど顧みられなかつた鑛石の選鑛により品位が高まれば、從來年は一萬二千噸の需要に對して半島の鑛物資源の開發に一轉期を劃することになる。

## 港灣荷役力不足で 滯船料擡頭著

### 附帶事業改善が肝要

朝鮮內港灣の荷役力不足が目立つとともに滯船料の增加が激しくなり、不足の增大と荷役作業の遲滯によつて、回漕業者との折衝が難航によつて[illegible]生ずる作業遲延等でいよいよ船舶の運航率を惡化させて、最近に至つてはこれ以上附帶費の增大傾向に拍車をかけ、極めて重要となるに至つた。外國船舶の入港が最近増加し、各地港灣ではこれらの問題に就いて荷役の改善方を研究することになつた。このため當局においてはこの特殊な荷役能力の改善について早急な救濟方策を要望し、これが改善されるべく船舶に[illegible]この問題は全面的な荷役の施設を急速に擴充することが必要である

作業問題は年來交通事業關係の緊急問題化し、關係方面の統制方針の態度が傾斜されてゐる。問題はいよいよ淮上し、需給調整力とともに大きく發展するに至ると期待されてゐる

# 八月中京城勞銀 昂騰筆頭は大工

京城商工會議所ではこれから京城の勞銀調査を月別に行ふことゝなつたが、八月中の分は昭和八年を一〇〇として、勞銀は大工、表具師、左官等が前月より二割前後の昂騰を示し、總平均指數は前月に比し一分方の昂騰を示してゐる。工業、左官、靴等は前月より二割前後上昇を示し、大工を始め一般に內地人より朝鮮人勞働者の賃金がかなり高い。ついでみると內地人は昭和八年を一〇〇として平均一五四・二五、朝鮮人は一三九・六五で、昂騰率が一番高いものは大工、表具、塗工、下女の二割七分、低いものは鑄物工の一割一分である。

八月中京城の勞銀指數表(指數昭和八年平均=一〇〇)

| 職業名 | 內地人 賃金 | 內地人 指數 | 半島人 賃金 | 半島人 指數 |
|---|---|---|---|---|
| 大工(家作) | 四、〇〇 | 一六〇、〇〇 | 三、〇〇 | 二〇〇、〇〇 |
| 同(指物) | 三、八〇 | 一四八、八〇 | 二、九〇 | 一九三、三三 |
| 同(建具) | 三、七〇 | 一四八、〇〇 | 三、〇〇 | 二〇〇、〇〇 |
| 左官 | 四、〇〇 | 一六〇、〇〇 | 三、〇〇 | 一七六、四七 |
| 石工 | 三、〇〇 | 一三〇、〇〇 | 二、八〇 | 一六〇、〇〇 |
| 木挽 | 三、五〇 | 一三九、〇〇 | 二、九〇 | 一六〇、〇〇 |
| 屋根葺(瓦) | 三、二〇 | 一二八、〇〇 | 二、五〇 | 一五六、二五 |
| 同(藁屋根) | 三、〇〇 | 一二〇、〇〇 | 二、〇〇 | 一四三、〇〇 |
| 瓦職 | 三、五〇 | 一四〇、〇〇 | 二、七〇 | 一六八、七五 |
| ペンキ塗工 | 三、〇〇 | 一二〇、〇〇 | 二、五〇 | 一五六、二五 |
| ブリキ職 | 三、〇〇 | 一二〇、〇〇 | 二、五〇 | 一四七、〇六 |
| 疊職 | 三、〇〇 | 一二〇、〇〇 | 二、五〇 | 一六六、六六 |
| 表具師 | 三、〇〇 | 一二〇、〇〇 | 二、二〇 | 一五七、一四 |
| 靴職 | 三、〇〇 | 一三〇、〇〇 | 二、〇〇 | 一二一、〇〇 |
| 鍛冶職 | 三、〇〇 | 一二〇、〇〇 | 二、〇〇 | 一五〇、〇〇 |
| 鑄物工 | 三、〇〇 | 一二〇、〇〇 | 一、六〇 | 一二〇、〇〇 |
| 活版職工×二二×七〇 | | | | |
| 女×二二 | [illegible] | | | |
| 方 | [illegible] | | | |
| 夫 | [illegible] | | | |
| 下軍 | [illegible] | | | |
| 土方 | [illegible] | | | |
| 平均 | 一三九、六五 | | 一五四、二二 | |

## 米綿繰上高發表

(ワシントン二十三日發)アメリカ國勢局は本年第四回新綿繰上げ高を左の如く發表した

九月十六日調査一、八〇四、〇〇〇俵

(前年)一九三九年九月十六日調査三、八八三、四九四▲一九四〇年八月十六日調査一、一六九、〇〇〇▲同九月一日調査一、六〇六、〇〇〇

株式 短期・現株 延米・正米 吉村榮左エ門商店 營業案內贈呈 株式日報 京城黃金町 電話本局(代表)8101番

## 朝鮮電治販賣 十月中に設立

朝鮮電業資金の成北咸南に於ける工場は早く完成の豫定であるが送電水力の發電が又遲延し十一月頃となる見込で從つて同社の實際の事業開始も十一月となつた、同社は(ロシカ)にカーヴァイトの需給を左右するものであるが差し當り(ロシカ)この整理に着手する方針である、而して同社及び[illegible]各作では[illegible]賣會社を十月中に設立する方針である

中間會社を設立するかが問題で所需局と遞信局との意見は未だ一致してゐない、北鮮電政が需給增に有機的來ない現需要下にあつて殊に川火力開發の十六年度迄北は地化して來た電力の前において、無結僅の調整問題において職定を急ぐ

## 國有價證券時價相場

【東京電話】東株取引所調査の本邦有價證券時價相場九月初め現在の如し(單位百萬圓)

| | | | |
|---|---|---|---|
| 株式 | 三八、六八九 | | |
| 債券 | 三八、八二〇 | | |
| 合計 | 七六、七七一 | | |
| 內譯 | | | |
| 公債 | 二三、九六九 | | |
| 地方債 | 一、六二八 | | |
| 社債 | 八、八〇二 | | |
| 外債 | 一、六六三 | | |

短期 現株 延米 正米 ウ 內海清藏商店 營業案內送呈 株式週報送呈 京城明治町

# 株式 對外警戒 軟調

**前場** 東京外國為替市場は對外關係の惡化を懸念され、內容は當局の數字もあつたが、對外關係の惡化を懸念されて賣物多く、新東で新規前場の賣込みに氣迷ひ、新東十一圓十錢と八十錢安に寄付いて引値は一圓十錢と軟調を辿つた。その他は前場一圓方の下押しを示した

**後場**(戲演) 對外情勢の見透し難に依然賣物續出で新東は再び買物を見込んで九圓五十錢と一圓六十錢方安を演じ大阪九圓一、東京九圓に寄付き、その他銘柄內もの動きに過ぎなかつた

# 大勢は强氣的

わが國の前途への期待は依然上昇

[illegible]

## 明治街錄音

[illegible]

## 公社債利廻表

(二十二日)

| 銘柄 | 利率 | 中値 | 利廻 | 殘存期間 |
|---|---|---|---|---|
| 甲號五分利 | 50 | 104.50 | 4.02 | 39 |
| 第二五分利 | 50 | 104.50 | 4.02 | 39 |
| 廿一年四分半 | 45 | 103.40 | 4.00 | 21 |
| 一號四分利 | 40 | 102.70 | 3.77 | 33 |
| 一回四分利 | 40 | 102.50 | 3.80 | 44 |
| 廿三年三分半 | 35 | 98.65 | 3.72 | 23 |
| 甲號三分半 | 35 | 97.60 | 3.66 | 48 |
| 四號四分利 | 40 | 198.80 | 3.84 | 45 |
| 32年支那事變 | 35 | 98.00 | 3.69 | 32 |
| 米貨六分半 | 65 | 373.00 | 5.40 | 29 |
| [illegible] | 40 | 99.80 | 4.03 | 28 |
| 東京市 | 40 | 100.50 | 4.26 | 35 |
| 十回東京電燈 | 43 | 100.00 | 4.30 | 30 |
| 73回東京電燈 | 42 | 99.90 | 4.23 | 29 |
| 182回 〃 | 43 | 100.50 | 4.26 | 35 |
| 158回新 〃 | 43 | 100.05 | 4.29 | 26 |
| 171回 〃 | 41 | 99.00 | 4.17 | 26 |
| 181回 〃 | 40 | 98.30 | 4.20 | 25 |
| 196回 〃 | 42 | 99.50 | 4.26 | 27 |
| 155回東電 | 43 | 100.00 | 4.30 | 26 |
| 133回 〃 | 41 | 99.00 | 4.25 | 22 |
| 41回 〃 | 45 | 100.50 | 4.44 | 24 |
| 49回 〃 | 43 | 100.00 | 4.30 | 24 |
| 67回 〃 | 43 | 100.00 | 4.30 | 27 |
| 3回北支開發 | 42 | 99.35 | 4.30 | 28 |
| 政保1號[illegible] | 42 | 99.30 | 4.30 | 26 |
| 〃 2 〃 | 42 | 99.30 | 4.30 | 26 |
| 3ろ東電 | 43 | 99.95 | 4.31 | 24 |
| 政保1日[illegible] | 42 | 99.20 | 4.30 | 25 |
| 3ろ[illegible] | 43 | 99.90 | 4.30 | 24 |
| 一回[illegible] | 43 | 99.75 | 4.33 | 26 |

## 短期新東大引

| | 前場 | 後場 |
|---|---|---|
| 大阪 | 一〇八、二 | 三一、〇 |
| 東京 | 一〇九、七 | 三一、二〇 |
| 京取 | 一〇九、六 | 三一、三四 |

## 對ソ株昂騰

日、ソ兩國協定において北樺利權の期限延長、抗夫の增員等が決定したので、北樺石油は新株設立資本增大が見越され、値頃及び賣物十圓十錢方買はれ、北樺販賣二十三圓一度と各一圓方買はれた、長近日、ソ國の貿易交涉開始は第三國は第三國の調整工作に期待されてゐるにも拘らず、經濟的發展を見せ、今後も有望視すべきものがあるので實需

## 朝鮮實物出來値

| | | | | |
|---|---|---|---|---|
| 京春 | 二五七 | 日曹 | 四七八 | |
| 高周波 | 五〇八 | 中央無 | 一九三 | |
| 朝石 | 六〇六 | 製鐵 | 三〇二 | |

## 造船株躍進

造船株は政府の方針により、造船の供給不足により船舶の需要が擴張されるので漸次ドック方は八十圓方昇騰、同新株七十圓方高、その他有望視されてゐる次第

證がつくであらうし、これに反對の場合は全く反對になり、市場は相場も[illegible]ものと思はれる

## 會社ニュース

### 篠原機械業績不振 豫想外に甚大

篠原機械では技術關係未整備のため、先頃[illegible]の休業と[illegible]工作を行つてをり、[illegible]大阪寺山、大阪金山業務が[illegible]

## 皇軍佛印進駐と上海商工界影響

【上海二十三日發】皇軍の佛印進駐に對し、上海商工界は六、材料離れ込みの形で、法幣對円は却つて弱く、軟調を見せ、船舶新規も商物價も低下しつゝある

印からの輸入が全部が今後一層困難を豫想されて離れ多を考した

## 紐育株式暴騰

【ニューヨーク二十三日發】ニューヨーク株式市場は輸出貿易の增大が主な主要材料となつて漸次堅調を示し二十三日の取引高一九二九年以來の記錄的[illegible]を示し、重要株の動きは大幅な騰勢を見せ、鐵工業株、造船株、機械株等は顯著な[illegible]の最高値まで一九二九年以來の記錄的最高値を記錄した、目下のところ增加傾向は上伸した、

## 現株仲値

[illegible]

## 一般商品市況

[illegible]

◇綿布中間販賣價格(單位尺)

◇雜貨相場

◇建築材料

◇肥料

◇食料品(京城主要商店調)

## 京日卸賣物價

◇米

◇煙草

◇植物製油

[illegible]

## 株式取引所

[illegible]

## 大株短期值合

[illegible]

## 東株短期

[illegible]

## 東京取引所

[illegible]

## 商品定期(廿四日)

[illegible]

## 外國爲替(廿四日)

[illegible]

## 金融市況(廿四日)

[illegible]

## 鮮魚青果市況

京城府中央卸賣市場

**鮮魚** 引續き入荷豐富にて相場は引下げ全面的に崩落を示した

**果實** 入荷多量にて下値を示し、

**蔬菜** 地物入荷豐富にして良品は割高、南瓜、トマト、ウド、玉蔥、甘藷上沖、トマト、ショウガ下抑す

◇鮮魚の部(八貫目十四匁、二十五キロ單位)

◇果實類(十四匁)

◇蔬菜類(一貫目)

[illegible]

山一證券株式會社京城支店
公社債株式 賣買引受募集
京城府黃金町二丁目一九八
電話本局 三五一八・三五二〇 三五一九・七三〇七 振替京城二八八三三

長期・短期・實物・乙御用命 朝鮮取引所證券取引員 二田原秋三郎商店 營業案內 株式日報 贈呈 京城府黃金町三丁目(九九) 電話本局 5170 5177 5178 5179 7059

◎仁川より 靑島・上海への最捷路
慶安丸 一日、十六日
平安丸 二日、二六日
[illegible]
◎北鮮・釜山より 上海・靑島行
朝鮮郵船定期

現物部 電話 6131 6132 6134 東亞證券 京城支店

短期部 電話 5161 5162 5163 5164 5165 5166

大原證券會社 京城府明治町二丁目 代表電話本局五一〇一 本日ノキ正也

三和株式現物店 京城府明治町一丁目 代表電話本局六〇一〇番

朝取證券取引員 有價證券賣買業 福原茂平治商店 京城府黃金町二丁目

京城最古の取引店 株式讀本 自 [illegible] 白井友之助商店

現株仲値 山本源作商店

大阪商船京城支店
阿波共同汽船仁川出帆
株式會社 野口商會
朝鮮郵船株式會社 代表電話本局四一九五番
大阪商船定期出帆

東寶映畫 浪花館 九月二十四日より上映番組
ハモニカ小僧 1.20
ニュース 1.10 4.00 7.10
巖窟王 1.20 4.10 7.10
ハモニカ小僧 2.50 5.40 8.40

大陸劇場 廿四日廿五日上映番組
ニュース
我歐は洲列國の海戰と亂海と軍 12.00 3.15 6.35
女性の覺悟(前後篇) 12.45 4.00 7.40
料金三十錢

本町三 京劇
新興京都大作 女馬子唄 大友柳太郎 高山廣子
ニュース
新興東京特作 嵐に花は散らず 姬路みさ 井上雪子

東寶 若草劇場 九月二十一日よりの上映番組
ニュース 12.00 3.15 6.40
電撃息子 12.10 3.25 6.50
文化映畫(鳥) 10.15 1.25 4.40 8.05
フランケンシュタイン復活 10.35 1.35 4.50 8.15

京城寶塚劇場 二十五日ヨリ二十七日マデ(三日間)
松島詩子の實演 1.55 4.35 7.25
民族の祭典 豫告篇 12.00 2.40 5.20 8.05
スタンレー探檢記
世紀の映畫(オリンピア)(民族の祭典) 愈々十月六日ヨリ獨占封切決定

明治座 二十一日ヨリ二十五日上映番組
くろがねの力 12.00
竹の唄 12.55 3.51 6.50
驛馬車 1.10 4.06 7.08
くろがねの力 2.56 5.47 8.46

京龍館 二十四日—二十八日
ニュース 2.15 6.5
快男兒 2.25 7.00
長脇差團十郎 12.00 3.25 8.00
良人の貞操 1.20 4.45 8.3

京日文化映畫劇場
廿日より
平日正午開場
1 RKOパテーニウス
2 朝日世界ニュース
3 ニュース
4 パラマウントニウス
5 漫畫 ポパイの船長
6 日本ニュース
7 文化映畫
宇宙を翔る

中央映畫劇場
十七日ヨリ新版封切
日本 リヤサ 旅商 家
ニュース
[illegible]の庭
[illegible]

日活 喜樂館 九月廿四日より二日間
記平 12.00 3.08 6.17
ニュース 1.14 4.30 7.32
文化映畫 1.39 4.35 7.57
從來の通り通知所行入場なし仕候

朝日座
九月二十三日より
林靜 奴一黨
[illegible]

昭和館 信和
九月二十一日ヨリ
1 パラマウント
2 日本ニュース
5 バイの泣業
8 探作集
ローアジャーズテア

京城日報
朝夕刊共十二頁

# 進駐は順調
## 陸相報告

【東京電話】東條陸相は[illegible]日の閣議において皇軍の佛印[illegible]き、その後戦闘行為なく[illegible]に行はれてゐる旨報告した

# 英、我南方政策に猜疑
## 盛んに米抱込み畫策

ロンドン特電【廿三日發】イギリスはわが對佛印政策については日本と佛印當局との協定成立はそれ自體イギリスに關係あることではないが、佛印の現状維持を脅かす[illegible]から[illegible]の態度を表明してゐたもの、協定進駐が實行された以上、我方に對し何等かの行動に出るか否かは今のところ不明だが、イギリスはわが南方政策に大なる不安と猜疑を抱いてゐることは想像に難くない、かくて今後日英關係は險悪な推移を辿るのみと見られるが、イギリスはアメリカとの軍事協力關係の交渉を促進し、ビルマルート閉鎖期限の切れるまでにシンガポールを米國の軍事的使用に委ねる點その他に關し何等かの協定に到達するやう努力し、萬一日英間にことが起つた場合アメリカをそれに介入せしめ、共同戦線を結成してわれに當る政策を取るものと思はれる

# 日本と協力せよ
## ドクー佛印總督聲明

【ハノイ廿四日同盟】ハノイ放送によればドクー佛印總督は二十三日日佛協定成立を發表、今回の協定が日佛兩國友好關係の[illegible]の要求であり、佛印は日本との協力によつてその運命を開拓すべく國民各自は異議なく新情勢を承認し、團結を強化して事態に對處されたいと次の聲明を發表した

今回 日佛兩國政府間に妥結を見るに至つた外交上の協定は佛印の領土保全と佛印全土に對するフランスの主權を日本が正式に確認せるとを約したものである、これに對し我が方からは友好的援助の精神を以て日本軍に對し佛印領内における軍事上の諸便宜を供與した、本協定實施の細目は[illegible]

日本と近接せる佛印が[illegible]



## 三浦參事官滿洲國外務次長に

【新京廿四日同盟】[illegible]

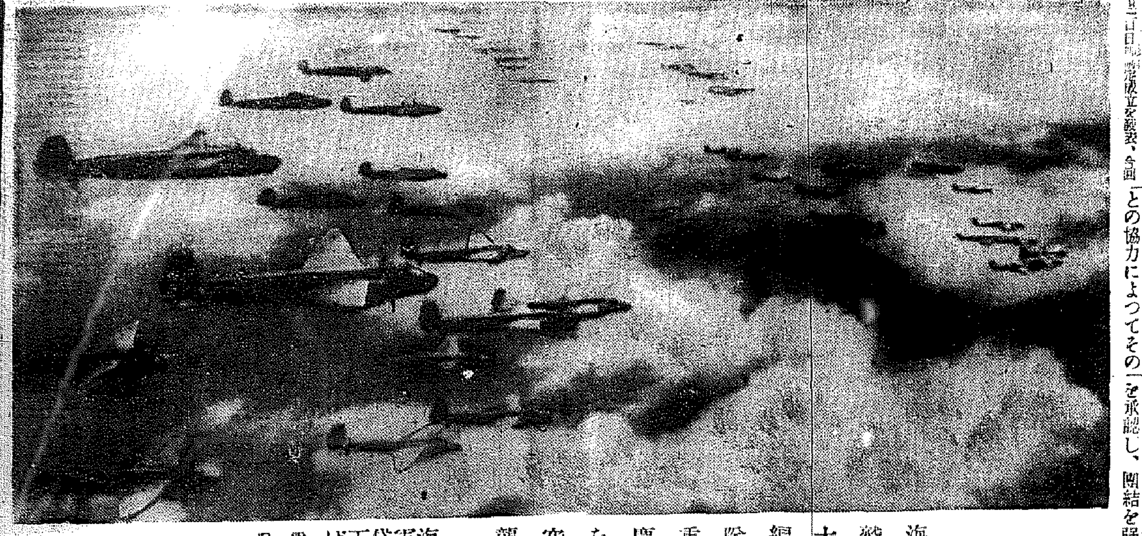

海鷲大編隊重慶を空襲…海軍貸下げ電送…

# 半島文化の將來

城大教授 尾高朝雄

施政三十年 回顧と展望 (一)

始政 三十周年を前へ[illegible]

戰火 の[illegible]

故に 半島の文化を問題と[illegible]

半島 文化の問題は[illegible]

いふ までもなく、半島の[illegible]

いま [illegible]

新なる發足

## 日本文化の移植培養

しかも [illegible]

その ためには、先づもつて[illegible]

それ と同時に、今日の東洋[illegible]

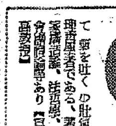

筆者紹介 [illegible] 氏は東大法學部、京大文學部を經て京城帝大教授となる、法學博士で世界的國際法學者である。[illegible]

その [illegible]

## 運動の推進力

これ ら半島新文化運動推進力となるものは、[illegible]

第二 には、[illegible]

# 國土開發計畫案
## きのふ閣議に附議發表

【東京電話】日滿支を通ずる綜合國力の發展を期する國土開發計畫は[illegible]

### 設定の趣旨

[illegible]

### 種別並に運用

一 日滿支計畫、日滿支三國を通ずる[illegible]

### 作定要領

一 [illegible]

二 [illegible]

三 [illegible]

四 [illegible]

五 人口に關する計畫について[illegible]

### 主要作定事項

一、日滿支經濟配分計畫
二、工業配分計畫 イ、[illegible]
[illegible]

### 事務の機構並にその運用

[illegible]

# 英に邦人逮捕抗議
## 大橋次官、ク大使招致

【東京電話】大橋外務次官は二十四日午後六時半次官々邸にクレーギ英大使を招致し、シンガポールにおける英官憲の帝國總領事館員並に邦人の逮捕、總領事館の不法捜索、館用金庫の封印等暴戻なる行爲に對し、嚴重抗議するとともにイギリス政府の反省を促し速かに事態の解決方を要求した

# 現地は極めて靜穩
## 村落民、我將兵に懷く

【南支前線○○にて廿四日同盟】[illegible]

# 重慶一縷の希望微塵に粉砕
## 林柏生宣傳部長談話

【南京廿四日同盟】[illegible]林柏生氏

今回 日佛協定が圓滿に妥結し日本軍の佛印進駐を見たことは[illegible]

# 日、佛印間の密接關係愈よ増進されん
## 西原少將、聲明を發表

【[illegible]廿四日同盟】[illegible]

# 佛印側犠牲者 鄭重に假埋葬

【南支前線○○廿四日同盟】[illegible]

# 日伯文化條約調印
## 外務省情報部長談

【東京電話】[illegible]

### 情報部長談

[illegible]

# 英機編隊ベルリン空襲

【ベルリン廿四日同盟】[illegible]

# 米の無人飛行機

【ホノルル廿三日同盟】[illegible]

## 西東南北

[illegible]

【寫眞＝國野中佐】

## ―人―

◇北村[illegible]
◇[illegible]
◇小田[illegible]

朝日新聞社編 文化寫眞シリーズ

最新科學寫眞集
# 科學の眼
價一・八〇 (送料二十錢)

列强軍艦寫眞集
# 世界の海軍
價一・三〇 (送料十五錢)

山とスキー寫眞集
# 氷雪に挑む
價一・七〇 (送料十五錢)

◦最新刊◦

子供が振る一本の日の丸のためにも死なうと思ふ兵隊、僅か一杯の水筒の水をも愛馬と共に頒ちのむ兵隊――戰場の實感と兵隊の眞實の姿を涙ぐましい迄に描き出した寫眞集!

收むる所火野葦平軍曹の「僕のアルバム」三十二葉を初め歸還勇士諸君が夫々腕を振つた前線の生々しい寫眞であり、砲煙の匂のする烈しい戰闘場面や、黄塵を衝き、氷雪と闘ひ、泥濘にまびれながら猶も續ける逞ましい進軍譜、或は平和甦へる支那の村や街に溢れる詩趣豊かな情景等……勇士諸君にとつては、かつての奮戰の跡や戰友や見て來た支那人、支那の風景等を追懷する好個の記念帖となり、又銃後國民にとつては戰線の勞苦を偲ぶよすがともなる、寫眞が語る『土と兵隊』であり『花と兵隊』である。

アサヒカメラ編
# 兵隊の撮った戰線寫眞報告
四六倍判・グラビア一四四頁・記事八頁 定價二圓 (送料十二錢)

朝日新聞社編
# 戰ふドイツ
四六倍大判・グラビア一二八頁・記事卅二頁 定價一圓 (送料二十錢)

寫眞が語る戰勝ドイツの全貌!

前大戰に敗れて窮乏と疲弊のどん底にあつたドイツが如何にして今次の歐州大戰に壓倒的優位を占むるに至つたか? 本書は其内容を甦生するドイツ・備へるドイツ・戰ふドイツの三部に分ち、ナチ勃興より今次大戰に至る迄の大ドイツの驚異的躍進興隆の跡を本社獨特の機能を動員して得た幾多の寫眞により、何人にも判り易く系統的に展示し、之に専門諸家の解説を附した紙上大ドイツ展である。我が新體制の指針として全體主義ドイツの計畫性と强靱性を全國民に把握せしめる上に於ても、絶好の國策的良書として推薦し得るものである。

最新刊

朝日新聞社 發行寫眞集
振替口座・東京一七三〇番・大阪五五〇番

## 社説

### 米國を驅逐せよ

日、佛の國際的協約に關し、米國の過般的行動は既によつて公表された通りで、これに對し佛政府當局もまた日本の態度は終始公明にして誠意あるものであつたことを言明して、その公正なるを立證してゐる。それにもかゝはらずハル長官は故意にこの事實に眼を蔽ひ、佛印の現狀を曲解するものであり、且つ威嚇によつて達成されつゝあることは明瞭である。かゝる行為を承認せず反對すると述べてゐるのは、まことに驚き入るところである。然も佛國政府が發表は自發的立場において行はれたのではあるが、これが經緯については夙に米國政府に通報してゐるのであるから、その内容に關しては十分に承知してゐる筈であると明言してゐるのであつて、ハル國務長官の言こそは一國の責任ある立場において發せられたものとしては餘りに[illegible]であり、不謹慎きはまるものであるといふのほかない。

◇

われ〱は米國が日本の佛印進駐に對し、何故にかゝる策動を敢てするかを諒解し難いのである。日本が東亞をもつて大東亞の生命線となしてゐることは既に世界に闡明してゐる如くであつて、米國は日本の生存權に何等の發言權もあり得ないのである。[illegible]

然も米國が[illegible]會議を召集して[illegible]を決定したことは、日本の[illegible]を全面的に否認するものであつて、[illegible]

東亞民族の解放を實現せしむるためには佛印のみならず[illegible]においてもこれが解放を確保すべき使命を自覺せられてゐるのである。否寧ろ日本に負はされたる使命とも云ふべきものなのである。

◇

太平洋が世界動亂の中にあつて平和を保持し得たのは果して誰の力によるものであるか。云ふまでもなく日本の力である。米國は日本によつて確保されてゐる太平洋の平和を如何にして擾亂すべきかを畫策してゐるに過ぎない。歐洲戰爭の火付役も米國であつたが今また[illegible]平洋の平和を亂さんとしてゐるのであつて人類の敵であると斷定するもはばからない。

日本が佛印に進出することは日本自立・大東亞新秩序の歴史的必然性に基づくものであつて、如何なる第三國の容喙も斷じて許さないのである。今この問題に關し、米國自身の立場に就て一つの例證を擧げることゝしよう。若し假りに日本がメキシコと結びマグダレナ灣を租借することが事實となつて現れた場合、米國は果して默認するであらうか。その結果は想像するまでもあるまい。米國が英國を誘つて極東の軍備を增強し、[illegible]ことはいふまでもなく、太平洋平和のためにも、大東亞建設のためにも日本の南進政策は一路邁進さるべきものである。

## 農林省鮮米移入豫定量
## 推算より相當低減か
### 朝鮮側、麥と交換條件の模樣

農林省では昭和十六年米穀年度における需給推算を行ひ、移入米に關し[illegible]ることにあつたが、農林省は從來かつてない程だけた態度で[illegible]み、移入量も進んで内地米が作成した需給推算に[illegible]加へた模樣である。しかして農林省は朝鮮の[illegible]を二千二百五十萬石とし[illegible]を二千二百萬石と[illegible]であるが、[illegible]朝鮮の作柄を說明したので農林省も實態を認識したといはれてゐるので、農林省の[illegible]米移入豫定數量は、相當の推算より相當低位に留められることになつたと見るべきである、なほ朝鮮側としてはこの程度の[illegible]數量を移出し、この數字なら[illegible]を移出すると云つたやうに數個の[illegible]を示し、その代り、移出米に對して[illegible]條件として示した[illegible]つて農林省としては更に[illegible]重視して決定することとなる模樣である

## 米穀の消費規正
## 農村方面は不徹底
### 農林省の對策が問題

戰時食糧政策上、米穀の消費規正は重大問題であるが、現下の狀況を見れば、内地、朝鮮、臺灣といはず何れも都會の消費規正が行はれたのみで農村には徹底してゐない現狀にあり、かくては米穀の消費規正は實行されぬので消費規正は農村に入るべきであるといふ聲が擡頭し來り農林省の對策が當然注目されるに至つた、而して問題は米價と農業の價格に[illegible]があるので、農林省が果してどの程度まで實行力を有するかは問題である

農村が米を供出するには米を賣るのが有利であるやうに政策を考へる必要があり、現況において米價引上が出來ない以上[illegible]價格を引下げらるべきであるが相當價格ではないかと見られるからである、なほこれ[illegible]して朝鮮米の移出を[illegible]ならば内地は米穀[illegible]會計の[illegible]用して内地[illegible]

[illegible]が損失を蒙つても米價[illegible]價して朝鮮の公定價格で買り得るやうに[illegible]することによつて米の供出がより可能であるといはれてゐる

## 木材、木炭の供給方策協議

【東京電話】商工省では二十四日丸ノ内[illegible]會館で道、府縣林務[illegible]課長を招き石炭需給以下各關係局、課長、北海道、樺太及び臺灣、朝鮮の[illegible]林務關係[illegible]長官百名出席して木材の配給並に價格の適正價、[illegible]の維持[illegible]地を講ずる要綱あり、[illegible]長の木炭、木材[illegible]に[illegible]つて後は[illegible]たる木炭、木炭の價格を[illegible]要望し、[illegible]

一、木材[illegible]配給方策を[illegible]化すべし

一、木炭增産計畫[illegible]すべし

一、生産資材の[illegible]に[illegible]的[illegible]すべし

一、勞力確保の方策を[illegible]すべし

右[illegible]會議は廿八日迄續行される

## 鮮内の局用自動車
## 代燃車へ全轉換
### 局鐵、協力を要請

[illegible]局用自動車の代燃車[illegible]セントを目標に代燃車[illegible]轉換の方針を[illegible]に說明して來たので局鐵はこの方面の[illegible]て鮮内自動車の代燃轉換を促進することになり、この[illegible]

## 商船の世界一周船
### パナマ經由に變更

【大阪電話】大阪商船では[illegible]アフリカ[illegible]路における[illegible]不安に鑑み先にアラヂル丸、[illegible]丸の二隻を世界一周の南米航路及びアフリカ[illegible]米船より[illegible]パナマ經由[illegible]

## 省營關釜連絡船
## 三運航實施に即應
### 日滿支一貫ダイヤ改正

關釜連絡船の十六年末第一便より[illegible]が、同時に鮮内主要ルートの[illegible]十七年四月一日から開始される[illegible]が、これは[illegible]三運航[illegible]されるので[illegible]の一貫ダイヤが[illegible]ダイヤの大改正が[illegible]るとになつた、これは[illegible]されるので[illegible]

米船に振向けたが、更に來月十五日神戸出帆[illegible]のアルゼンチナ丸を以て[illegible]一周南米航路によりパナマ經由南米航路に[illegible]であつた世界一周南米航路は暫く[illegible]航するに決定した、從つて今後日本・アフリカ及びアフリカ・南米間の連絡はロンドン丸線により月一回の定期が[illegible]されるに過ぎぬこととなつた

## 揮發油、酒精
## 混用法の變更

【東京電話】商工省では揮發油[illegible]及びアルコール混用第一條第一項に[illegible]油とアルコールの混用[illegible]揮發油の容[illegible]一五（從來は一〇）とするに[illegible]十一月一日より實施することとなつた

## 經濟トピック

### 海運報國團

◇…時局の波には抗し難く、多年[illegible]を[illegible]つた[illegible]日本[illegible]組合[illegible]會（高等[illegible]）[illegible]の[illegible]なる[illegible]時に[illegible]大日本[illegible]の[illegible]より組織されて[illegible]が十月一日より[illegible]に解散に[illegible]定し、[illegible]未解散に決定した。そこで[illegible]の船主との關係を含め[illegible]制につき研究してゐたが[illegible]局政府、船主、船員を打つて一丸とした海運報國團を結成することゝなり九月十七日の[illegible]

◇…新組織は[illegible]海運報國團（假稱）と稱し、船主を中心に[illegible]

◇…しかして事業としては[illegible]上サービスの[illegible]船員の[illegible]

## 新體制試案を採擇
## 農業團體機構改革
### 朝金聯案本府へ提出

第四回金組聯事[illegible]の主[illegible]となつた農業團體の機構改革[illegible]は廿日の[illegible]會で[illegible]に朝金聯案として總督府に提出されるとになつたこの朝金聯案の[illegible]を[illegible]

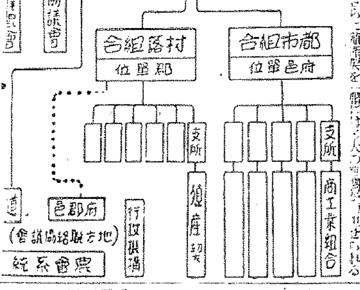


### 官廳

[illegible]會との連絡は中央において[illegible]を[illegible]

### 村落

組合は、[illegible]

## 小額債券の是非

戰時體制下における貯蓄奬勵の價格、殊に低物價政策の吸收によるインフレの防止は當面の緊急事であるが、そのためには貯蓄奬勵の小額債券を發行し、半島人の國債に對する認識を徹底せしめ、以て國策に適合するが如きと見られるので、本社では次の二點を指摘して各方面の有力者三百名に對し意見を徴したが、一、額面金額…擴大すべきか否か、二、增加金…

一、額面金額　額面の限度[illegible]大すべきか否か

二、割增金　元金は償還せず、割增金額を大きくし、當籤率を擴大するの可否

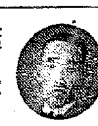

第一銀行京城支店[illegible]　**関 奎植**

（一）二圓程度がよいと思ひます（二）一圓は困難に過ぎはしないかと思はれますので

（二）國民に對し貯蓄心を助長する價ある[illegible]の擴大、[illegible]の

朝鮮銀行[illegible]　**三好豊太郎**

（一）一圓券十枚に分割して所持出來るやうな十圓券を發行する方が簡易且つ便宜でせう。投機心を煽るのは五十歩百歩に過ぎません

（二）割增金附債券は十圓等にて一萬圓[illegible]を多くすれば元金は償還せずともさし[illegible]

元山[illegible]　**相馬 與作**

（一）二圓を可とす（二）可とす

釜山水産[illegible]　**坂田 文吉**

（一）二圓を適當とす（二）可とするも少額の元金の償還を受けるために保管すること

で愛ふべき點あるまいと思ひます

城大教授　**岩井 誠四郎**

（一）二圓を可とす（二）可（こ）の場合は一圓又はそれ以下とす）

擴大は避けたいと思ひます

…は[illegible]にして困難[illegible]を多くすべし

東拓[illegible]　**高橋 由郎**

（一）一圓を可とすれども五圓を基準としてこれを一圓宛五枚に分割し得ることゝせば更によし（二）元金償還なきを可とす、即ち、擴大又は[illegible]と思料す

京畿[illegible]　**張 友植**

（一）一圓を可とす、而してこの位の金額なれば半島同胞二千三百萬に等しく所持せしむる可能性ありと思料す（二）[illegible]に對する民心の[illegible]に[illegible]元金を償還する方法を可とす

京城商工會議所　**伊藤 壽一**

（一）三圓、二圓を可とす、一般民衆に洩れなく配付することは一圓程度を可とする何故ならば[illegible]あるものを目標とせば二圓、三圓の二種として全部割增に[illegible]し消化するを[illegible]ものと思料す（二）可とす

小林鑛業社長　**小林 采男**

（一）三圓券を可とす（二）元金償還せらるゝ方を採り度し

商銀[illegible]　**高木 捨吉**

（一）二圓を可とす（二）大いに可とす

京城[illegible]　**鷹崎 隆玄**

（一）可とす（二）可とす

安田生命京城支店長　**安倍 政義**

（一）小額國債を[illegible]一圓を適當と認む（二）割增金を大きくし當籤率を擴大するを可と信ず

[illegible]會議員　**朴 鳳鎭**

（一）二圓を可とす（二）元金を償還せず割增金を擴大することは射倖心を助長し堅實[illegible]を缺く虞れあるを以つて不可なり

中樞院参議　**魚 潭**

（一）一圓券を可とします（二）可とす

**半島各層に訊く ４**

## 購買力吸收の切札

## 纖維雜貨統制
## 既定方針で邁進
### 共販機關は絶對必要

平壤のメリヤス工業組合では本府の纖維雜貨統制に伴ふ共販會社の設立に對し反對の態度を持續してゐるが、總督府では工業組合の反對に介意せず既定方針に向つて邁進することとなり二十四日その[illegible]を表明した、今回の統制[illegible]統制に伴ふ第一次統制品目である[illegible]メリヤス、シヤツの共販會社統制は統制上絶對必要とする總督府の[illegible]即ち鮮内に必要とすることら

纖維雜貨は極めて配給が不圓滑であり、これが是正するため適當な統制策を講じねばならぬことは異論がない、[illegible]と[illegible]ば内地に[illegible]又は質的に多くを依存してゐる朝鮮としてはこれを一元的に統制する方策として共販會社でゆくより道がないかうした見地よりとの統制要綱が決定してゐるもので、勿論この統制に伴ふ[illegible]を增すものがあるかも知れず、又現在[illegible]より緩くなる地方が出來るかも知れない。然しこれらは[illegible]

## 池邊東拓副總裁
### 來月初旬に入城

[illegible]池邊[illegible]氏は來る十月四、五日頃入城することになつたが、約一ケ月間、[illegible]の[illegible]定で[illegible]鮮方面[illegible]の豫定である

## 度量衡器の統制
### 要綱廿四日通牒

【東京電話】商工省では度量衡器の生産及び配給統制を行ふことになり同統制要綱を二十四日地方[illegible]へ通牒した、今回統制される品種は度量衡器[illegible]の[illegible]、計器類一種[illegible]、八割を占め主として[illegible]使用するものである、統制の方法は度量衡器工業組合、[illegible]組合の七[illegible]となつてゐるので[illegible]

[illegible]の活動が[illegible]されるのは來る十一月一日頃となる見込である

## 台電

公開中　[illegible]の投票[illegible]十五字[illegible]五七[illegible]內・[illegible]保兒・[illegible]上[illegible]には住所氏名明記のこと

## 辯護士試験

◇…朝鮮辯護士試驗が一日[illegible]されると、數日の苦學法律[illegible]にして職業を志すものは勿論、[illegible]辯護士を志す者も[illegible]試驗を受けるために東京へ出なければならなくて何であらうか

◇…法律家たらんとして當然[illegible]一家一門の[illegible]に於て[illegible]

## 工事入札メモ

### 豫告

◇中樞鐵道局[illegible]所　[illegible]水道本[illegible]新築其他工事（[illegible]）…

### 結果

◇京城府　軍人[illegible]工事…

## 夕刊後の市況

◇…[illegible]

## 放射線

【北海道】…[illegible]

【岩手】…[illegible]

【東京】…[illegible]

【新潟】…[illegible]

【愛知】…[illegible]

【岐阜】…[illegible]

【大阪】…[illegible]

【山口】…日本政府は日本人の手で…

【宮崎】…紀元二千六百年記念日向建國[illegible]會十月一日開催、[illegible]

【鹿兒島】…鹿兒島高等[illegible]を新設した、一般の設置に[illegible]する



# 書道

能筆は成功の鍵

指導講師　吉田苞竹　高塚竹堂　松本芳翠　山野紅蘭　外[illegible]先生

受驗にも就職にも能筆な人は何處でも歡迎されます…

各手本　滿載雜誌　添贈呈

東京市淀橋區[illegible]　現代書道講習會

# 興亞の聖業に就け

明年は本年にも增して普文裁判が各地に展開されることは疑ない。諸君は定評ある本講義に就き即刻準備を開始せば明年の試驗には悠々合格可能。來れ！

此際 見本請求者には

講義内容見本　文官受驗界　二點進呈

本新聞名記入見本請求者には、普文合格總覽記及受驗必勝法等を掲載の受驗新聞『文官受驗界』を贈呈す。

東京市澁谷區明治神宮表參道

日本大學通信法制學會

# 普通文官講義

明年の試驗に備へよ！

本年は臺灣山形朝鮮各普文及山口裁判所書記が施行されたが、八月の山形兩普文に全合格者の七割を會員で占め、殊に右試驗には何れも十七歲十八歲の少年少合格者多數を出すといふ實に素晴しき好成績を擧げた。

素晴しき合格率

朝鮮總督府は每年八月京城大邱全州平壤咸興の五箇所で普通試驗施行、昨年は十八歲の女子會員も合格、直ちに採用された。

成功早き半島普文へ征服！

滿鮮の青少年諸君來つて定評ある本講義に學び同試驗を征服せられよ。

# 青少年諸官吏となつて

今入會せば一年内に行政官吏か裁判書記

本會は創立廿八年の經驗に基き、小學校卒業後全くの獨學にて官界に雄飛せんとする青少年を指導し每年各地で施行の各種文官試驗に合格者の七、八割を會員で占めてゐるが、それ等の諸君は何れも日滿支の各地官公署や裁判所に採用されて國務を執り、輝かしき日夕を送つてゐる。今や聖戰四年の建設時代を迎へ、官界や法曹界は少壯有資格者をどし〱採用す。來つて官界進出の資格を得られよ！

# 日本評論 十月號

特價九十錢

東京日本橋　日本評論社

知識社會の要望

知識階級の要望…蠟山政道

國民精神の問題…大熊信行

新體制の前途…津久井龍雄

新體制のイデオロギー的性格…黒田覺

新青年運動と新文化運動

新事態の理解…佐藤信衛

新文化體制と知性…船山信一

新文化體制と教育…宮原誠一

時局と青年…平貞藏

新體制の現在的焦點（時論）

新體制は進む（政界時評）

言論政策の轉換と新聞（新聞時評）

金融資本の後退（財界時評）

社說　◇新體制の見方◇新體制への新態度◇新しい紀律◇精神の規律

東南洋廣域經濟論

南方問題と東亞生活圏…山崎靖純

北支經濟政策大綱…本位田祥男

世界新秩序と經濟體制…高垣寅次郎

來るべき文明の性格…長谷川如是閑

新體制と新人　伊藤述史　松本重治　佐々弘雄　笠信太郎　久富達夫

新しき青年の出發 座談會

出席者　三木清　穗積七郎　溝口勇夫　榊原孝　奥谷松治　溜島武男　平尾卯二郎　中山公威　本領信次郎　川崎堅雄　片岡駿　寺田稻次郎

英獨空戰論…齋藤忠

英獨戰の前途…伊藤正德

パリ土産話…岡本太郎

文學の宿命…窪川鶴次郎

「ハルツ」の旅…野上豐一郎

市井人の言葉…新居格

人間雜話…武者小路實篤

小說　追風…和田傳

小說　女體開顯…岡本かの子

小說　嵐のなか…島木健作

光華門（詩）…藤原伸二郎

釣姿父子の旅…佐藤垢石

トロツキーの悲劇…木下半治

戰時下諸國貿易の實態…友安亮一

タイリーの厚生運動

動と歌謠…野上素一

世界ニユース

# 半島體育の祭典
## 豪華絢爛を誇る朝鮮神宮大會
## 愈よ本格的展開へ

紀元二千六百年を記念の半島スポーツ[illegible]第十六回朝鮮神宮奉讃體育大會は去る七、八日兩日の水上競技をトップに既に[illegible]の幕は開けられ[illegible]は仲秋の青空のもとに[illegible]しく繰展げられたが、廿二日の漕艇、廿七日の國防競技で大會はいよいよ本格的に展開、廿種目に亙る半島最高水準競技は、新體制下のスポーツ報國に燃えて十月十八日の陸上、軟式庭球をもつて多彩な幕を閉ぢるのである。決定した大會廿種目の日程は左の通り

▲入場式　十月十二日正午、京城運動場陸上競技場▲閉會式　十月十七日午後六時、京城運動場陸上競技場

(1)水上競技（既報）
(2)漕艇　漢江人道橋下流、九月廿二（九時）高專一般決勝
(3)國防競技　京城運動場陸上競技場九月廿七日（九時）中等、高專
(4)滑空機　龍山飛行場、九月廿八、九日（九時）
(5)弓道　京城運動場弓道場（一般）九時
(6)籠球　京城運動場籠球場、十月二日（豫選）三日（準決勝）四日（決勝）午後六時開始
(7)卓球　京城府民館中講堂、十月三日（日本式女子個人、國際式男子個人）四日（男子一般個人、國際女子個人、日本式壯年部個人）五日（男子中等個人日本式女子中等團體）六日（男子一般、各道及京城府對抗、以上十時開始）
(8)蹴球　京城運動場蹴球場、十月三日（中等部準決勝）四日（中等決勝）高專準決勝五日（一般準決勝）六日（一般決勝）七日（高專、一般決勝以上）
(9)相撲　京城運動場相撲場、十月六日（少年、中等、高專、大學一般）十時
(10)硬式庭球　京城運動場庭球場、十月五日（一般硬式、〇時半）六日（一般硬式）七日（一般硬式）八日（學生硬式）九日（學生複式）十日（學生複式決勝）以上九時開始
(11)拳闘　京城府民會館、十月六日（學生一般）九時
(12)ラグビー　京城運動場、十月十日（專門準決勝、二時）十一日（中等準決勝、一般決勝、一時）十三日（中等、專門決勝一時半）
(13)自轉車競技　京城運動場、十月十三日（京仁道路往復競技三時）十一日（[illegible]九時）十二日（[illegible]二時）十一日（[illegible]二時）
(14)體操　京城運動場、十月十二日（男子中等學生）〇時半、十五日（實業團）〇時半、十三日、十四日（九時）十七日（女子中等）〇時半
(15)軟式庭球　十二日（男子高專、大學對抗、一時、京城運動場）十三日（男子高專大學對抗）九時、京城運動場）十四日（男子高專大學選手權、九時、京城運動場）十五日（男女中等各道對抗、九時、京城運動場）十六日（男子一般各道對抗、九時、京城運動場、男子中等選手權、九時、京城府[illegible]コート）十七日（男子一般選手權、九時、京城運動場、女子中等選手權、九時、[illegible]コート、女子一般選手權、三時、[illegible]コート）十八日（老童選手權、十時、京城運動場）
(16)野球　京城運動場、十月十二日（中等豫選、一時）十三日（中等、高專、一般、九時）十四日（中等高專準決勝、九時）十五日（一般豫選、九時）十六日（各部準決勝、九時）十七日（中等、專門、一般決勝、九時）
(17)軟式野球　[illegible]球場　十三、十四（十時）十五、十六、十七日（各道對抗、一時）
(18)排球　京城運動場、十四日（女子中等、專門、一般豫選）十五日（男子中等、專門、一般豫選）十六日（女子中等、一般準決勝）十七日（男子中等、一般決勝女子中等（以上九時開始）
(19)籠球　京城運動場、十四日（男子中等及女子豫選）十五日（男子中等豫選）十六日（男子中等、女子準決、一般豫選）十七日（男子中等、女子決勝、一般準決）以上八時半開始、十八日（一般決勝、一時）
(20)陸上競技　城運動場、十五日（各道對抗、九時）十六日（第九回全鮮選手權、一時）十七日（第九回全鮮選手權九時）
◇觀覽料　[illegible]券廿錢（野球テツト[illegible]）學生券十錢、軍人[illegible]無料、但し[illegible]は指定席五十錢、普通、學生、小兒は廿錢[illegible]觀覽券は何れの競技場にも共通

# 同徳高女連覇成る
## 一般部では京城女師の勝ち
## 全鮮女子庭球第二日

[illegible]第一回全鮮女子庭球[illegible]大會第二日は廿三日午前九時から京城運動場コートで第一日より持越された中等學校[illegible]決勝、同徳對朝鮮[illegible]の最後の決勝[illegible]から開始、[illegible]は六—[illegible]で勝ち、[illegible]して行はれた個人戰では一般部で京城女師の[illegible]、中等部ではこれまた同徳の[illegible]が[illegible]の決勝に[illegible]、四—〇のストレートで[illegible]をかち得た

▲中等團抗　◇決勝戰（第一日の殘り）【同徳】[illegible]6—4[illegible]【好壽敦】
▲中等個人　◇準決勝[illegible]

▲弓道　◇團體戰　本部一組3大田一組1釜山一組2　◇個人戰　1佐々木(本部)2河上三夫(大田)3川上助次郎(釜山)

▲卓球　◇第一回戰　京鐵事A3—0京畿　工場3—1[illegible]　平壤3—1大田　京鐵工3—2工[illegible]A　京鐵事A3—0平壤鐵事　◇準決勝

▲軟式庭球　京城工3—2京[illegible]　◇準決勝[illegible]
▲排球　◇第三回戰　順天A2—0政　番[illegible]2—0京[illegible]　京城事務所2—0[illegible]　城[illegible]2—0[illegible]　◇準決勝　[illegible]
▲野球　◇第一回戰　[illegible]5—4大田　◇第二回戰　元山5A—4釜山　平壤9—2京城

# 京城[遞信]惜敗す
## 西日本都市對抗決勝

【福岡電話】西日本都市對抗野球決勝戰は全大邱、釜山[illegible]大阪中山製鋼と神戸川崎[illegible]を一蹴した京城遞信[illegible]の[illegible]となり、廿四日午後三時五十三分から中山製鋼の先攻で春日公設運動場において擧行、三—一で大阪が勝ち[illegible]大會の覇業をとげた、試合終了時四十一分
大阪　0 0 0 0 1 0 0 0 1 1 | 3
京城　0 1 0 0 0 0 0 0 0 0 | 1
(先)バッテリー（大阪）市田—[illegible]本（京城）野—村[illegible]山

## 綿業野球大會
（二十三日京城球場（第一回戰）
[illegible]

## 奉祝軟式野球
（廿三日[illegible]球場）
[illegible]

## 鐵道體育大會　第二日目の成績
鐵道局始政三十年記念第五回鐵道體育大會第二日の戰績左の通り
▲乘馬　◇A班障碍飛越　1[illegible]2[illegible]3二木4高井5[illegible]　◇B班障碍飛越　1高橋2大和3岡村4[illegible]5石丸　◇[illegible]飛越　1[illegible]2山村3大島4永江　◇平[illegible]
[illegible]

## 京城秋季競馬　第三日成績
（快晴、馬場良）
▲第一競馬ア系新馬千八百米十四頭　1トヤヤ（武田東）二分一〇秒五分ノ一2イチヒメ（武田啟）3ダイイチヤマト（金子）單三圓五〇複二圓五〇2二八圓五〇3五四圓五〇
▲第二競馬新馬二千米九頭　1キザサエ（[illegible]）二分一七秒2マツノアフタベ（中村）3マスナミ（[illegible]）單七五圓複三六圓2七二圓五〇3—九五圓
[illegible]


# 文藝春秋
十月特別號　特價七十錢

特輯　新體制下の文化と知識人

## 文化政策と社會教育の確立
座談會　小田成就・城戸幡太郎・桐原葆見・鈴木舜一・小林秀雄・志村義雄・杉野忠夫・留岡清男
（此處に論じられてゐる社會教育の問題は机上の空論ではない！實際家の體驗の叫びだ！）

文化各面の要望（當事者達の疑問と要望は文化政策具體化に寄與するだらう）
劇場人の立場から……澁澤秀雄
美術について訊く……宮田重雄
映畫統制への疑問と希望……森岩雄
文壇の一人として……阿部知二
音樂界からの要望……增澤健美
今後の出版界……岩波茂雄

國民組織の基本問題……戸澤鐵彦（國民組織に當つて最も本源的な問題は何か？萬人必讀の快文字）
勤勞のよろこび……天野貞祐
霞ヶ關革新と外交技術……鹿島守之助（新體制下の外交は斯く在れ）
革新と愛國の辯……山崎靖純（側々として胸に迫る情熱と示唆に聽かれよ！）

新體制實際運動家の立場より！
指導部確立の條件……羽生三七
中核組織への提言……尾崎陞
組織理論と政治實踐（政界時評）……鐵木眞人
國民生活の刷新（社會時評）……瀧川幸辰
新體制と金融資本（財界夜話）……相模太郎

獨逸の演劇統制……在伯林　邦正美
蘭印の石油資源……大村一藏（蘭印の石油は世界注視の焦點だ！正當な認識を把持せよ！）
國勢調査の意義……望月敬之
南進政策と米國（日本の評判）
七・七禁令と歸還兵……高見澤由良
新生活體制記　農會技術員の記……吉田十四雄

科學話題　鯨の乳房……寺尾新　性別決定の鍵……今井喜孝
話の屑籠……菊池寛
滿洲國、新京、ハルビン、奉天、撫順、大連、印象記
中國役者物語……石原巖徹（來朝する向小劇場を彩る名優行狀記）

科學教育と私（學窓夜話）……富塚清
宣統帝遺聞（特別讀物）……小田嶽夫
空瀾先生……辰野隆（佛リオン大學教授モオリス・クウラン氏傳）
東京名所淺草寺……岡本綺堂（歌人兩氏が淺草寺を中心に古い江戸の逸話を繰り擴げる！）
監督の立場……三宅大輔

創作
警笛……丸山義二
草山水……室生犀星
朝市……伊藤永之介
心情の理論（文藝時評）……高見順

農村文化のために……島木健作
都市文化の危機……岸田國士

隨筆
新聞に書いてみた方……倉田百三
演劇字幕の國……[illegible]
宮沢賢治の[illegible]……[illegible]
外[illegible]……[illegible]
[illegible]

（短歌）産院……高田浪吉
（短歌）友……片山廣子
（俳句）露朝……中塚一碧樓
（俳句）晩夏……星野立子
原色版口繪・藤田嗣治
從兄藤田嗣治・岡田八千代

人物紙芝居（例月好評の人物中心の記事八氏を縱横に解剖して中堅に見せる）
澤村克人　奥村喜和男　大養健　小畑忠良　久富達夫　松本重治　大坪保雄　川面隆三

東京市麹町區内幸町　振替東京一七〇六三〇　文藝春秋社發行



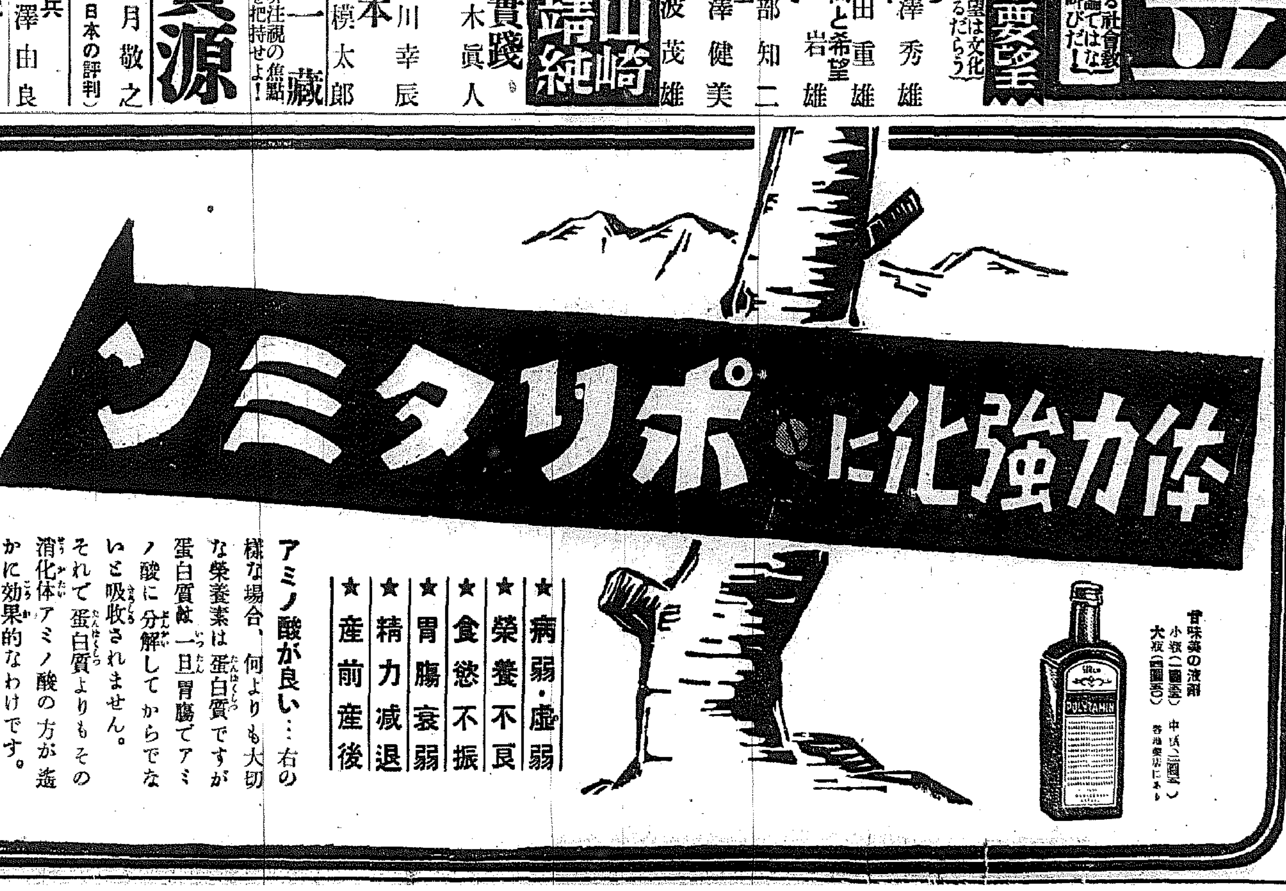


牛乳蛋白を原料とするアミノ酸製劑

アミノ酸は既に消化ずみの榮養素ですから、胃腸の弱い人にもそのまゝ吸收されて体蛋白やホルモンを補ひ身体細胞を賦活します。――ポリタミンはこゝに着目し、榮養價の高い牛乳蛋白を消化してアミノ酸とし、更に榮養素として重要なビタミンBを加へたものですからポリタミンを常用しますと……

食慾をすゝめ、食物の消化吸收をよくし、のむだけムダなく榮養となつて体重を增し、全身機能を盛んにして体力を增强します。

發賣元　大阪市道修町　武田長兵衞商店
關東代理店　東京市本町　小西新兵衞商店
製造元　大阪市堀上通　武田榮養化學株式會社

40(1)1259

# 中鮮京日

京義鐵道通信網
仁川支局（電話二三七番）
永登浦支局（同　三一六番）
水原支局（同　四一五番）
堤川支局（同　三二一番）
安城、天安、利川、驪州、平澤、陽川、楊州各通信部

## 初等教員に朗報　嬉し互助施設
### 醫療、罹災給與など

【春川】インフレ景氣の波にひかれ最近當局から轉職するものが漸增し、社會上由々しき問題とされ各方面とも對策を講じつゝある。初等教員待遇問題はかねて云々されながら未だに具體方法を講ぜられなかつたが[illegible]

## 待遇も改善
### 人材を積極的に集中

[illegible]

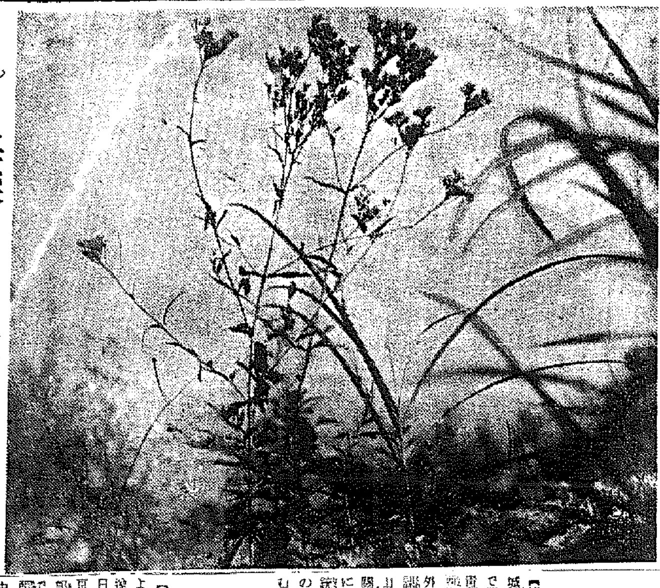

◇日毎深みゆく秋＝郊外所見

## 正しい申告を
### 國勢調査心得

[illegible]

## 朝運支店一
### 仁川軟式野球大會

[illegible]

## 警民一致相協力して　銃後の惡玉一掃へ
### 永登浦防犯協會けふ發會式

[illegible]

## 開豐郡の秋繭共販

[illegible]

## 創氏貯金好成績

[illegible]

## 見舞金など獻金

[illegible]

## 原州郡の秋繭共販

[illegible]

## 金組も新體制

[illegible]

## 軍人援護を強化
### 銃後奉公の完璧期す

[illegible]

## 勤勞奉仕隊の華
### 英魂安かれ殉職の完山君　盛大に面精動聯盟葬

[illegible]

## 奉祝青年團大會へ
### 本道から代表百七名を派遣
### 清州で豫備訓練實施

【清州】十月八、九兩日に亘り京城運動場及び京城府民館で開催される紀元二千六百年奉祝青年團大會に本道からは各郡青年團代表百七名を選拔して派遣する[illegible]

## 原州邑に市計令
### 異常な發展に本府で考慮

【原州】邑は昭和十二年七月一日より[illegible]

## チフス依然多し

【清州】[illegible]

## 黄海々戰記念に祝電を發送

[illegible]

## 日滿交通懇談會

[illegible]

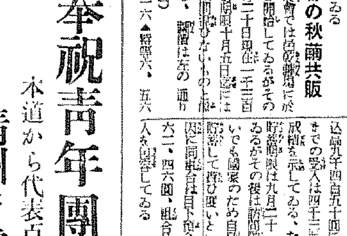

## おう茶け

◇……廿二日の日曜日、人々々でごつたがへす朝鮮大博覽會京城館の入口で[illegible]

## シネマ演藝

[illegible]

東寶映畫劇場　[illegible]


# 服菌で眼力が強まる

この回復力―
―を應用したら
元氣體力の乏しき者、胃腸衰弱は救はる

## フラビンをのみ眼鏡不用の者が出た報道

【米國】ジョージア大學醫學部でも最近に有益な研究を發表してゐます。それは視力の弱つた者に〃フラビン〃となづける藥品を與へると、視力が〃くなり、單なる視力薄弱のため眼鏡を用ひてゐた程度の者は眼鏡不用になりました

【日本】菌は左記の統計にても判る通り、千餘の學校で用ひた結果、虚弱兒を見事に強壯にいたしてゐます。イースト菌は京都府下に一萬坪の純粹培養設備を有する陸海軍御用達研究所であります。眼力を強め體力を若返らせたい人は――この研究所の新鮮菌の瓶詰を用ひたら實に正確であります

【東京】市學校衛生會榮養調査部の發表をみると、イースト菌なる品は、一番に――前記のフラビンを多量にふくむ品であります。右のイースト

千七百の權威ある
學校に於て實驗濟

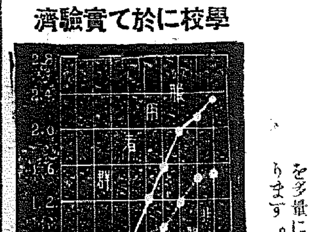

## 服菌

[illegible]

研究と培養　マルキイースト菌研究所



# クラブ美身クリーム
ホルモン配合

若さと健康美を増進する性能

皮下に滲込む榮養で

**健康な若肌にする！**
クラブ美身クリームは五大專賣特許の作用でホルモン、ヴイタミンや純良脂肪分が皮下に滲み込み生理的にきめ細かな若肌にします。この榮養性能が特長です。

**肌アレを解消する！**
肌アレは皮膚の内部の榮養不足で起るのです。これにはクラブ美身クリームの榮養分を補給すればどんな肌アレでも癒し小ジワ、タルミも豫防します。

**榮養化粧下となる！**
簡素な健康化粧法はクラブ乳液で肌の汚れを拭きその上にクラブ美身クリームを使ひますと他肌から若返り白粉がよくつきます。

C-N 35



●徹宵勤務！ノーシンで引受けた！●


論山學校組合議員
# 當選御禮
（順序不同）
藤田富十郎
黒島忠次郎
福川學
山幸太郎
武藤實
小山松
高橋三郎
島谷健吉


# リンダリン錠

内服最新化學療法劑
丹毒、敗血症、淋疾、扁桃腺炎、肺炎、疔、癤、中耳炎、產褥熱、化膿性外傷、睾丸炎、
定價　二十錠入　一圓　一〇〇錠入　十二圓
株式會社　木村製藥所



精力强進劑　蔘茸トニク



タバコのみの
# 齒磨スモカ

白い飯 白い飯
とやかましく言ふ
口の齒は牛搗米！とは喰ひ違ひも甚しいテ

107
全國藥店ニアリ
定價十五錢

# 當局苦心の百餘日

## 赤行嚢切取犯人逮捕まで

【咸興】前後二回にわたり赤行嚢の窃取事件は咸興署必死の大活動と二回の憑り強き搜査の努力によつて百餘日目にその解決を見た。この事件は如何にもギャング的なものではなかつたが、探偵小説を地で行く猟奇的なものがあり、當局の苦心の程が偲ばれる。では、この物語まりなき犯人がどうして解決にまで至つたらうか。當局が三ヶ月餘の苦心の跡をたどつてみよう【寫眞＝赤行嚢切取犯人（右）…（左）…】

## 調査人員實に千餘

### 惡路徐行の郵便車に飛乗り　疾走中の車上に際どい犯行

**事件** の發端は去る六月八日午後五時、下岐川郵便所から咸興郵便局に送られた現金五百圓の通常便と爲替等十圓、それに書留十八通を入れた赤行嚢が、咸興郵便局に到着するまでの僅か三時間ばかりの間に、しかも郵便自動車の中で何者かに大行嚢を切り破られ盗み出されてゐることが、咸興郵便局に到着してから發見され、同局からは直ちに急報によつて咸興署が現場に急行し當時の事情を調査したが赤行嚢であるだけに重視し大活動になつたもので、この事件が解決しないうちにまた八月五日同じ方法で **七百** 圓の現金と二千餘通の書留が盗み去られた、咸興署の面目はまる潰れ、署では幹部が集まつて搜査方針を樹立した即ち

【一】二つの現金入りの赤行嚢の盗みを狙つてゐることからして犯人は内部の事情に精通してゐる者

【二】下岐川郵便所の退職者

【三】郵便自動車從業者關係及び退職者

【四】同一手口前科者

【五】前記各項に該當せざる場合は下岐川咸興間沿道における不良少年、その他の前科者として金に窮してゐる者

と捜査方針を定めこれによつて第一項を除き第二項から第五項までに該當する者で取調べ又は聞込に内査同、取調べを受けた者は **實に** 三百餘名に達し、第一項該當者の取調べも又三百數十名に達し何れも所在證明があり遂に迷宮入りとさへいはれた、同署幹部の焦慮は日と共に加はれ遂に以下部下二名及び下岐川、咸興間の沿道駐在所巡査一名を選定して事件の發生に當らしめ、全力を第一項の調査内容の範圍を擴大して咸興を中心とする各郵便局、所員で昨年から本年五月までに退職した者五百餘名を内査することとし、調査網を次第に **縮少** し更に第三回の下岐川郵便所退職者の内査を開始したのは九月十五日の夕方である、郵便所に勤めてゐた金川巡査が下岐川を警邏中、はからずも郵便所の飲食店で妙なことを聞いた、六月初旬のことである、飲食店の夫婦は言葉の行違ひから口論を始めたが、妻は喧嘩の大きくなるのを避けるため外部に出て涼んでゐると、暗闇の街道をヒソヒソ話で二人の男が『オイ五百圓ばかり盗んでこれをやつてから奴やらうぜ』といつて過ぎ行くのを何氣なく聞いたことを世間話から金川巡査に話した、金川巡査はシメタと直ちに本署に報告すると共に當時の状況からこの不逞な兩人の調査を開始してみると、どうも郵便所にゐたことのある **集配** 夫で咸州郡下岐川面東興里の…らしい節があり、いよいよ突き込んで行くと當時行方不明になつてゐた者で而も最後の様子から怪しいと見て實家を調べると京城に逃走したあとであつた

この男は…の面事務所給仕卒業者で、卒業證書を手に入れた同署では直ちに刑事隊を京城に飛ばし（九月十六日の夜）交友關係を調べたところ咸興府内で某時計店に勤めてゐる友人の實家が京城府内安吉町一ノ七にあることを突き止めたので、同家を襲つてみると果して潜伏してゐたので有無をいはさず逮捕、十八日午前十一時五十一分咸興着して嚴重に調べると一切を自白したので **共犯** 者である…面芦田里の…が廿一日午後…逮捕、廿二日送局取調べの結果、一切を自白したので、ことにさしもの難事件も解決を見た

**離路** である、これに目をつけた李は數回に亙つて自動車の運行個所で飛乗りを企てたが果さず遂に六月八日下岐川カーブで飛乗ることが出來、自動車のカバーを刃物で切り行嚢を物色し下岐川から咸興局へ着立てた普通大行嚢を切り開いて赤行嚢を奪ひ、再び徐行個所で飛降りて現金のみを取り第一回のものは下古川里から十町離れた山中の岩の下に隠し、第二回のものは…の野原に埋め現金のみを持つて逃走したものである

# 起上る災禍の咸興

## 新しき街建設へ

### 道路網整備に頼母しき第一歩

【咸興】…

## 元山の朝博視察團

【元山】…

## 殺人トラック

【黄州】…

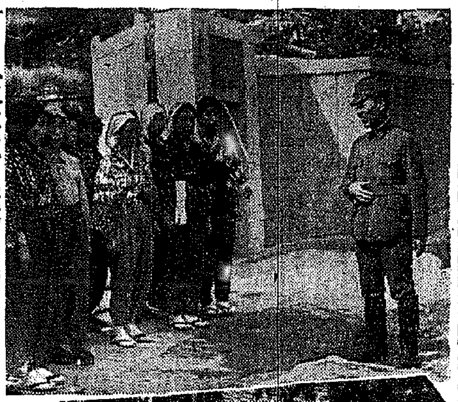

## 家庭防護を指導

### 地方視察の川岸顧問

【寫眞＝…川岸顧問】

## 〝毒饅事件〟半島版

### 鄕女に求刑懲役十年

【全州】夫から離縁された…

# 樂浪古墳妓生學校など

## 放送〝朝鮮めぐり平南の巻〟愈よ録音

【平壤】…

## 明日の半島を擔ふ若き力 (15)

### 燃ゆる闘志

國文泰誠氏

### 名醫の域へ

清州　南昌熙氏

### 全身事業心

山野昌一氏

### 人格と技倆

釜山　李家興氏

### 屈指のやりて

清州　梁川耿氏

# 出直すタクシー

## 國策アセ車や新規の三輪車　近く颯爽と柳京へ

【平壤】府内のタクシーに國策自動車會社では…

## 六戸を全焼

### 咸安の火事　數名の負傷

【釜山】廿一日午後八時廿分ごろ…

## 秋風に家出五件

【新義州】…

## 林檎は唸れど出荷できぬ悩み

### 箱材の入手方を陳情

【大邱】…

## 慶北棉花成績

### 目標達成可能

【大邱】…

## 勤勞奉仕作業

【…】…

## 退官しても同じ道の農事へ

### 影澤新理事談

【全州】…

## 老波を行く

【釜山】…

## 晋州の闘牛畫報

【晋州】…

# 會頭は池田翁か

## 改選後の咸興商議　廿七日ごろ初總會

【咸興】…

## 稗拔取奬勵

【…】…

## 少年義勇軍　百廿六中隊

### 大陸へ第一歩

【釜山】…

## 青年團聯合訓練講習會

【大田】…

## 〝母危篤〟に歸らす

### 天晴れこの警防團員

【…】…

## 又も黄州に殺人強盗

### 僅か一日で檢擧

【黄州】去る十七日…


六〇六號と水銀劑　コロイゲン錠
…原澤水銀研究所

慢性胃腸病に　トモサン
絶えず　慢性的に胃腸が悪く、胸がやける、食後か空腹時に胃が痛む、胃が重くるしい、食慾がない、時に食慾があつても食べられない、或は下痢便、しぶり腹が續くとか、一日に五回も六回も下痢をする……といふやうな方には、最新の胃腸藥トモサンが最も好適です。
◇……トモサンは今までの消化劑とか、築養劑とか、酵素劑とか、健胃散などとは全然本質や作用がちがひ、第一に胃と腸の粘膜のキズやタダレを治療し、第二に胃腸内の毒素、腐敗物を吸收して胃腸内を淸掃し、第三に胃腸内に繁殖してゐる種々の有害細菌を殺菌して胃腸病の病源を治療するのが新しい特長ですから——
急性の場合は勿論、たとへ永年の慢性胃腸病でも病源的に回復が早く、胃腸の自活力が活潑となるので、とても好評、各方面でさかんに賞用されてゐます。
藥店にあり　三圓七〇　一圓五〇　七〇錢
販賣元　友田合資會社

混合米はうまい何故！　錠劑　味乃米　醗田劑配合
戰時食料榮養劑の新體制
混合米を軟く召上るには……
混合米を美味く召上るには……
混合米の消化を良くするには……
代用食の調味料には……
燃料を節約するには……
健康の増進には……
この一錠
特約店募集
大阪市住吉區天王寺町三三七七　發賣元　日の本榮養研究所

會習講回巡尺算計式見逸
テキストにて初歩より
度城壤南　9月27・28・29日　府民館
9月30・10月1・2日　公會堂
程京平羅　10月6・7・8日　清津商工會議所
羅南出張所
清津　10月6・7・8日　税關前中星商店
咸興　10月10・11・12日　公會堂
時間　午後6時—9時（羅南ノミ午後1時—4時）
講師　逸見製作所　杉浦次郎
聽講　テキスト代　60錢
計算尺は断じて工業關係者だけのものではない　ソロバンの様に誰でも使用すべきものである。最近では商業學校でも教へてゐる。好機を逸せず來聽せられよ

愛國洋服布タンス
特製　一個　八圓五十錢
特上製　一個　九圓五十錢
伊藤利商店　名古屋市中區老松町三

小兒の下痢と消化不良に　ベービー散

建築材料、ガラス、板硝子、家庭金物、バケツ、火箸、家庭雜貨、箒、束子
岐阜東商店貿易部

電話賣買は　康田商會

皮膚泌尿性病科

京日案内

寫眞と機械材料
寫眞・迅速　三洋堂
寫眞機と材料販賣　營業家用品專門店
古著
お洋服・古着
貸衣裳
武具・軍刀
雜件　ホテル
マーク
家傳　肺炎の藥
喘息・痔疾・淋毒
タイピスト養成

用達　昭和用達
外交販賣員募集
株券印刷　五協商事株式會社
自轉車
私立探偵
京日案内
雇人
店員
女中
家政
女事
内職
賄婦
雜件
賣家
賣家
貸倉
求婦
工場
特別案内
女子事務員
朝鮮無煙炭會社
理想的高級宅地
會社商店向賣家
電話龍五二一番
ランプ外交員募集
信光商社

# 時局下に躍動する忠南

## 三南の豐庫　農業忠南

### 交通運輸の完璧陣と質實剛健勤勉の氣風

わが忠南は古の馬韓の地であり後百濟の都となり、次いで高麗統一せられ李朝時代に至り[illegible]時における朝鮮八道の一たる忠淸道に屬し、後年[illegible]忠淸南北道に分たれ今日に及んでゐる

地勢は半島の中部に位し北に京畿、東に全北、東北は忠北の各道と接しその西は黄海に臨み海岸線の長きこと全鮮第二位である、氣候溫和にして西部は概ね[illegible]

[illegible]

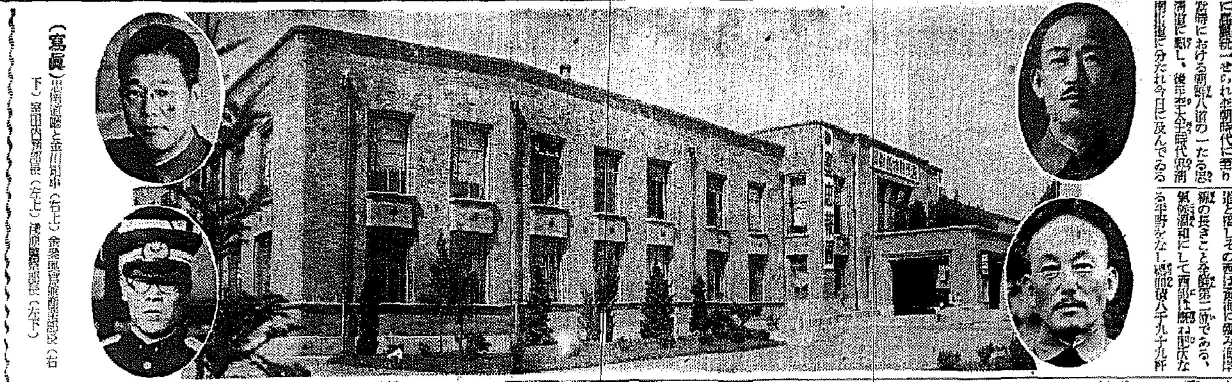

(寫眞)忠南道廳と金川知事(右上)金[illegible]部長(右下)[illegible]內務部長(左上)[illegible]警察部長(左下)

**舟運**　[illegible]

**非常**　時局[illegible]

## 忠南の財政金融經濟

忠南の財政金融經濟

**財政**　[illegible]

**經濟**　[illegible]

**金融**　[illegible]

## 社會事業

**忠南**　[illegible]

**好成**　[illegible]

## 忠南の交通

**鐵道**　[illegible]

**道路**　[illegible]

**港灣**　[illegible]

**貯蓄**　[illegible]

## 活氣ある商業状況

**本道**　は古來半島文化の[illegible]

**恩津彌勒**　[illegible]

**鷄龍山**　[illegible]

**麻谷寺**　[illegible]

**錦江**　[illegible]

**始政**　[illegible]

## 好適なる蠶絲業

[illegible]

## 忠南の林勢

**本道**　[illegible]

**施策**　[illegible]

## 盛況なる金鑛業

**道內**　[illegible]

**開發**　[illegible]

### 忠南著名の町

| | | |
|---|---|---|
| 大田府 | 江景 | |
| 論山 | 大川 | |
| 鳥致院 | 廣川 | |
| 洪城 | 禮山 | |
| 天安 | 成歡 | |
| 扶餘 | 鳥致院 | |
| 公州 | 溫陽 | |

## 精動聯盟の活動

**時の**　[illegible]

**軍事**　[illegible]

**國土**　[illegible]

## 棉作狀態順調

**本道**　[illegible]

**これ**　[illegible]

## 忠南の名勝舊蹟

**溫陽溫泉**　[illegible]

**儒城溫泉**　[illegible]

**日淸役戰蹟**　[illegible]

## 工業忠南への進軍

**始政**　[illegible]

**勃興**　[illegible]

## 半島の感激　扶餘神宮御造營

### 聖地建設に精進する官民の努力

「聖地扶餘」[illegible]


南北棉業株式會社　鳥致院工場

大田商工會議所

忠南土木建築協會

大田鐵道請負人控所　四百番會

大田土曜會　(順序不同)
東洋拓殖株式會社大田支店
郡是製糸株式會社大田工場
朝鮮殖產銀行大田支店
漢城銀行大田支店
南鮮合同電氣株式會社大田支店
朝鮮運送株式會社大田支店
朝鮮中央無盡株式會社大田支店
朝鮮興業株式會社大田管理所
日海興業株式會社大田支店
日本鑛業株式會社大田買鑛所
朝鮮金融組合聯合會忠南支部
大田金融組合
懷德金融組合

半島最大の溫泉旅館
朝鮮京南鐵道直營
溫陽溫泉　神井館
電話溫陽 六七八九番

朝鮮大博覽會
忠淸南道協贊會

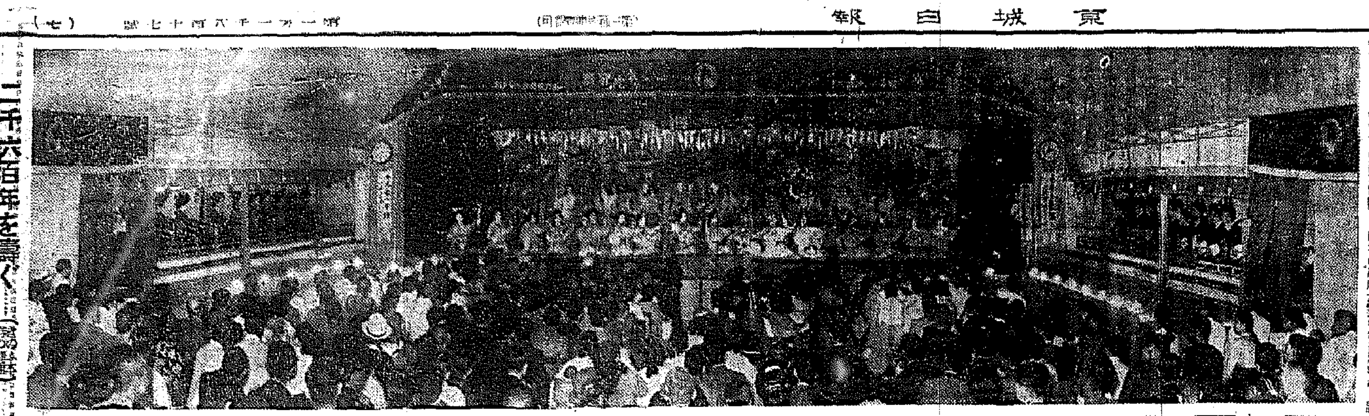

二千六百年を壽ぐ……(寫眞說明)

# 畏し、李王妃殿下
## 特に代用食を御賞味遊ばさる

## 皇后陛下 皇太后陛下と 御對面

## 豐受大神宮 あす御本殿 還御の御儀

# 忠靈に捧ぐる誠
## 零細ながら淨財は語る

赤誠こもる忠靈への淨財……

## 奉祝 紀元二千六百年 素晴しき好評を博す

本數、鐵路興番の時間割は次の通り
第一回 第二回
總督府 午前十一時 正午
(廿四日—廿七日まで)
本町 午後一時 午後二時
(廿四日—廿八日まで)

## 即賣館に新人

## 食糧の袖様 三井中將も驚く

# 傳染病御用心
## 下火から漸增の一路

# 常會も三段制に
## 町、區、愛國班と月三回開會
## 精動、强化陣を確立

# 安心して買へる 行商の果物
## 十月から價格を統制

## 廣東大と教授交換

## 朝博ルート

## 記者團滿洲へ

## 榮養滿點 魚の料理

## 奉祝美術展 初入選
### 朝鮮から二人

## 朝博團體入場 (廿四日)

## 日泰學院を創設 親善に盡す

# 半島統治に輝く文献
## "齋藤總督の歷史的日記"發見され
## 近く倭城臺記念館を飾る

【東京支社電話】

遺品

彈痕

## 實戰的防空演習の心得 (上)
# 國民皆戰士の構へ
## 正確なる防空實相を體得せよ

第一

戰略

準備

防空監視隊の指導並に援助

指導

體得

有事

# 悲壯な邦人
## 引揚げの日を語る

最後

不安

## 話題 急持

## 朝鮮大博覽會 電話 (光化門)

## けふの天氣 晴れ一時曇り


見
得や贅澤は此の際やめて下さい
ミシン同じことですで飾つて置
かずに隣の方にも貸して下さい
蛇の目ミシン 直營支店全國各地

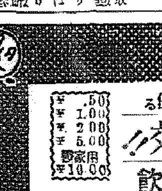

私のニキビ取つた話!

慢性 胃腸藥 トイタ
驚異的な効力短期間の奏効!!
試せばわかる天下無敵何よりの證據は効果が雄辯に優る
胃腸病に永年苦しむ人
飲み過ぎ食ひ過ぎ二日醉も解消
急性慢性下痢症には百發百中
.50 1.00 2.00 5.00 10.00
責任本舖 限田春日堂大藥房

世界最高ノ建造物 ウエバー式鐵筋コンクリート煙突
東洋コンプレッソル株式會社

繩のれん 袖垣 建築用青竹格安品 龍 淸

明治卅年創立 ○學科、土木・機械・電氣・業務 岩倉鐵道學校 東京上野

各種電弧鎔接製作販賣

日立電氣商會製作部

◎公告◎
平安無盡株式會社

株式名義書換停止公告
北鮮製紙化學工業株式會社

二十才の男子に告ぐ

平壤府告示 第百參拾參號
平壤府尹 佐藤德重

土地賣却廣告

肛門科 土井醫院

ぢ專門 京城肛門科醫院

# 家庭

東京府會議員夫人　鈴田道子

## 髱は止めたい

### 戸籍は式後に直ぐ

### 新體制と結婚式改善（下）

…花嫁…（內鮮一樣）の様式が出たやうでございます。まことに…（花嫁さん）の色無地の物は大變結構で…（新婚家庭）…（御披露宴）…

## 國勢調査への心構へ（四）

### 申告各欄の記入

### 氏名の欄

### 世帯に於ける地位

### 男女の別

### 出生の年月日

## 生年月日は朝鮮年號でもよい

### 配偶者の關係

## 紙上病院

### 下前歯が出張る

【問】小學校四年の男兒、數年前齒が生え揃つた時から下前齒が出張つて反對に嚙み合せる樣に成りました。…

【答】…

## 司法保護座談會（七）

## 保護會聯盟結成へ

### 內地では財閥が後援

中央保護協會と…か或は朝鮮司法…

三井系の財閥から七十五萬圓ば…

相當の任免權を持つて頂いてこ…

### 新淑髪四種

### 大阪の決定型

### 避難兒童と呼ぶな

【ヴアンクーヴア發】…

## 家庭報國　新体制夫人（21）　マキハチロー

### 家庭メモ

### 綿屑の掃除法

### 蕎麥入すゐとん

材料一人分　小麥粉七匁…

## 牡丹崩れず（206）

竹田敏彦（作）　岩田專太郎（畫）

### 揚子江夜話（二）

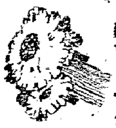

富國徴兵　興亞の礎・我家の護り　徴兵保險・出世保險


## ＪＯＤＫ　ラヂオ

### 二十五日（水）第一放送

### 朝の部

### 晝の部

### 夜の部

### 第二放送

### 明日のきゝもの

### 特輯家庭講座　調理の巻　おやつ向きの朝鮮風團子

### 幼兒の時間　ハナシアヒ　ノリモノヅクシ

## 本社特選　花形七段陣指導〝置き碁〟

【第十一回】

三子　二段　安田清（關西）
七段　橋本宇太郎

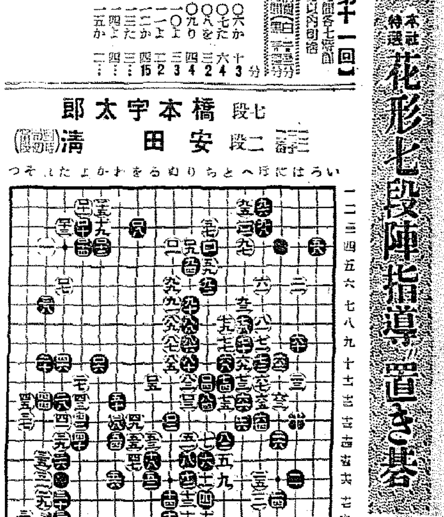

參考圖（1）　參考圖（2）

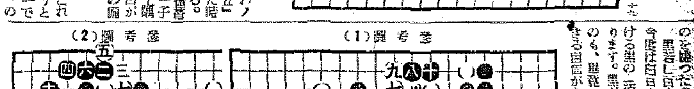

## 黑上邊に爆彈投下

### 白貪つて形勢再び混沌

評解　七段　橋本宇太郎

## 本紙獨占全高段者總動員　東西對抗大棋戰

市川五段一局一勝二局目

第十一回

五段△大和久彪　五段▲市川一郎

### 鮮かな寄切り

觀戰記　八段　齋藤銀次郎

### 木村名人講評

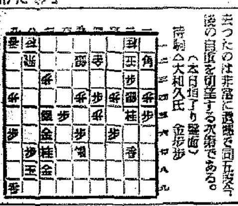


婦人科理想藥　複方　惠乃玉　一歩進んだ婦人科藥　全國藥店に有り　無代進呈　本舖　東京日本橋　賞命堂本家

日本索道株式會社京城出張所　本社　東京市芝區新櫻田町一九　京城府永樂町二ノ五六

ジユンネリ　準煉歯磨　歯と歯齦を丈夫にする　東京・守屋商會　23セン

京城府旭町二丁目八番地　瀨戶外科皮膚科醫院　電話本局(2)一四九八番

ロビオ水ブリランテ　ROVIO